Fundado el 14 de Enero de 1917
AÑO XXIII N.o 7,911

LA NACION

(EMPRESA PERIODISTICA "LA NACION", S. A.) (M. C. R.)

Agustinas 1269 — Casilla 81-D.
Teléfonos 82222-7

EDICION DE 16 PAGINAS — SANTIAGO DE CHILE, MIERCOLES 26 DE JULIO DE 1939 — PRECIO EN TODO EL PAIS: 60 CENTAVOS

La Escuadra francesa zarpará hoy a Malta

Su visita a la base inglesa coincidirá con las maniobras navales de los italianos en el Mediterráneo Central

Los altos jefes navales anglo franceses celebrarán conversaciones tácticas en la Valletta, para la defensa de esas aguas

GRANDES EJERCICIOS DE LA FLOTA DE SUBMARINOS DEL 3.er REICH

La flota rusa del Mar Báltico crece con un ritmo cada vez más acelerado y cuenta con el mayor número de submarinos

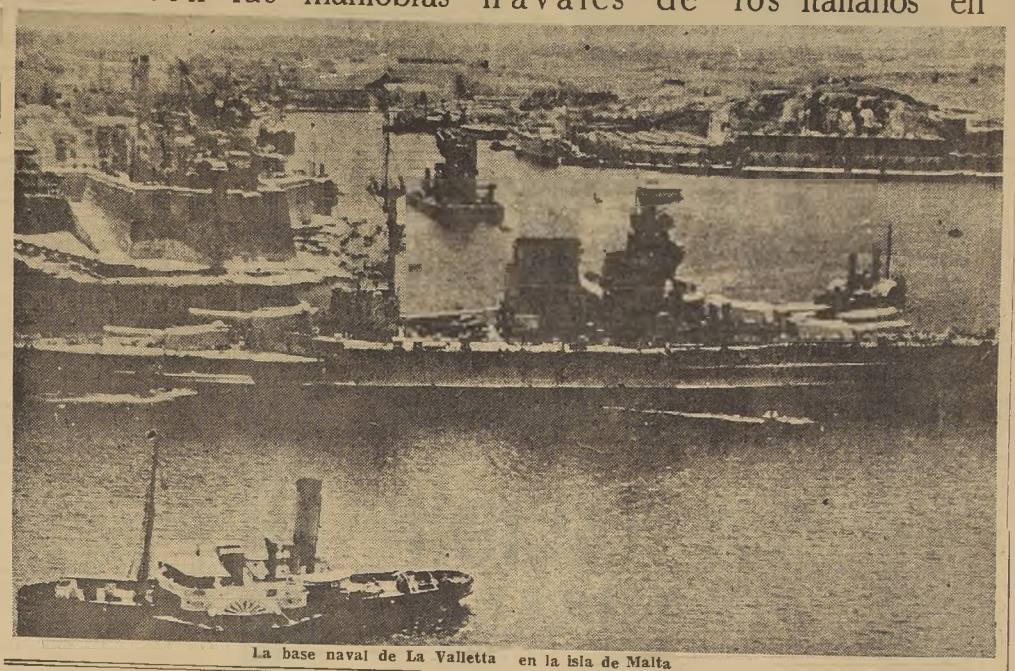

La base naval de La Valletta en la isla de Malta

TOULON, 25.—(U. P.). El Ministerio de Marina francés, de acuerdo con el Almirantazgo británico, ordenó que la escuadra del Mediterráneo salga de Toulón mañana para Malta, donde su visita coincidirá con los ejercicios navales italianos en el Mediterráneo central, entre Sicilia y Libia, que serán presenciados por altos jefes navales alemanes abordo de los acorazados italianos.

La escuadra francesa estará compuesta del acorazado "Provence", que llevará la insignia del vicealmirante Olliva, comandante en jefe de la flota del Mediterráneo y tres destructores, el "Tartu", el "Vauquelín" y el "Le Chevalier Paul".

LA ESCUADRA FRANCESA REFORZARA LA BASE DE MALTA

El Ministerio anunció el viaje como una "visita de cortesía" para facilitar la reunión anual de los comandantes franceses y británicos del Mediterráneo, pero es un hecho que las naves francesas reforzarán la base naval de Malta durante las maniobras italianas alrededor de la isla, en las que participarán 80 buques de guerra, que representan la fuerza unida de la primera y segunda escuadras italianas, de las cuales la primera acaba de poner término a su crucero por aguas españolas, portuguesas y marroquíes y la segunda terminó su crucero al Mediterráneo oriental.

CONVERSACIONES ANGLO-FRANCESAS

MALTA, 25.— (U. P.). Se ha anunciado que una escuadra naval francesa, compuesta del acorazado "Provence", una cantidad de destructores y otros buques de guerra, llegará el jueves en una visita de tres días, durante la cual se efectuarán conversaciones entre los altos jefes navales británicos y franceses. Se recuerda aquí que los franceses usaron la base naval de Malta extensamente durante la guerra mundial.

Una brigada de cuatro batallones de infantería de Malta efectuará ejercicios de defensa, en cooperación con la escuadra, simultáneamente con ejercicios de tiro antiaéreo con las baterías de la isla recientemente formadas.

Una brigada de infantería adicional ha llegado a la isla con su equipo, el que comprende un gran número de carros portacañones y vehículos motorizados con ametralladoras.

GRANDES EJERCICIOS DE LA FLOTA SUBMARINA ALEMANA

BERLIN, 25.— (U. P.). Los más grandes ejercicios efectuados por la flota submarina alemana, durante los cuales el jefe, almirante Raeder, vió las inmersiones en masa que por primera vez hacíamos en esa forma ejecutadas por cerca flotillas de submarinos, se han efectuado en el mar Báltico, según lo informan los últimos diarios de la mañana.

El Boersen Zeitung informa que su corresponsal presenció las maniobras y que todas las unidades submarinas, con excepción de una flotilla del total de la flota de 71 submarinos, participaron en los ejercicios.

El almirante Raeder, junto con el jefe de submarinos, capitán comodoro Karl Doenitz, se encontraba abordo del buque despacho Grille que participó en las maniobras como uno de los tres buques que integraban el convoy que "fué completamente barrido de la superficie", según el registro de disparos de torpedos, a pesar de su desesperado curso en zig zag. Se agrega: "En tiempos de guerra un convoy aún mucho más numeroso sería totalmente destruído".

El almirante Raeder pasó revista a los submarinos frente a la costa de Pomerania, después de lo cual las cinco flotillas formaron dos líneas paralelas con el Grille en medio de ellas. "A una señal de Grille lso barcos se sumergieron con increíble rapidez", y reaparecieron como "corchos", después de cinco minutos, al darse una nueva orden.

"El Boersen Zeitung" añade: "Naturalmente que no se descuidó ninguna de las medidas de seguridad posible.

RAPIDO AUMENTO DE LAS FLOTAS RUSAS

MOSCU, 25. — (U. P.) El comisario de Marina N. G. Kuznetsov en un discurso que pronunció ayer con ocasión de ser el Día de la Armada, y que publica "Pravda" en su edición de hoy, dijo que la Unión Soviética tiene más submarinos que ningún otro país, más que Alemania y Japón combinados, y más de 100 buques grandes en el Pacífico.

Kuznetsov describió la rápida formación de las flotas en el Báltico, Mar del Norte y Mar Negro y en el Pacífico, diciendo que ésta última era porque "se sabe que para algunos vecinos inquietos, digamos en el Extremo Oriente, son necesarias algunas lecciones de nuestras fuerzas armadas para convencerles y demostrarles que nuestras fronteras son inviolables".

Expresó que los astilleros están construyendo barcos iguales a los mejores de cualquiera armada del mundo, entre ellos colocadores de minas, cruceros y submarinos, "que por ahora a nadie amenazan y colaboran en

(PASA A LA PAG. 6.)

NOTICIAS GENERALES DE EUROPA

BOHEMIA - MORAVIA

PRAGA, 25. — (U. P.). — Fué encontrado cerca de Kolin el cadáver de un policía alemán; personas bien informadas entienden que se suicidó.

ESPAÑA

BURGOS, 25. — (U. P.) — En fuente autorizada se informa que el subsecretario de Relaciones Exteriores Domingo de las Bárcenas, que visitó al embajador norteamericano Mr. Weddell, prometió una pronta solución del problema de los prisioneros norteamericanos.

JAEN, 25. — (U. P.) — La Guardia Civil detuvo a Antonio Mora Cerezo y a Dolores Nieto Girona, cómplices del asesinato de tres mujeres en el pueblo de Soriduela.

BILBAO, 25. — (U. P.) — Se hundió el edificio de "La Terraza" donde se alojaban las fuerzas de la Cuarta División Navarra, resultando un soldado muerto, 10 heridos leves y 10 heridos graves.

MADRID, 25. — (U. P.) — La festividad del Apóstol Santiago, Patrón de España, se celebra hoy en toda la nación, conjuntamente con otras dos conmemoraciones, la resurrección del arma de caballería como instrumento inapreciable en las guerras modernas y el aniversario del comienzo de la histórica batalla del Ebro que vino a marcar, por sus proporciones, ejecución y desarrollo, la batalla definitiva de la guerra civil española.

MADRID, 25. — (U. P.) — Todos los generales de Franco en tiempo de guerra, excepto Aranda, Solchaga y Saliquet, se encuentran actualmente sin puestos a consecuencia de la reorganización del ejército y disolución de los cuerpos de ejército de tiempo de guerra.

ESTADO PAPAL

CIUDAD DEL VATICANO, 25. — (U. P.) — El Papa reiteró que la paz duradera sería posible únicamente si se basara en la justicia, en el honor y en la libertad nacionales, en un breve discurso que pronunció ayer con motivo de la presentación de credenciales del nuevo Embajador de Polonia ante la Santa Sede, Casimir Papee.

FRANCIA

PARIS, 25. — (U. P.) — Después de haberse hecho la autopsia del cadaver de Julien Poirier, quien fué encarcelado en la reciente campaña contra el espionaje, el médico legista atribuyó la muerte a "una peritonitis generalizada como consecuencia de una úlcera en el duodeno".

PARIS, 25. — (U. P.) — Ha tomado posesión de su puesto el encargado de negocios de Chile, don Manuel Arellano, a quien presentó el personal el secretario don Carlos García de la Huerta.

PARIS, 25. — (U. P.) — El doctor Gregorio Marañón se ha dirigido a Marsella, donde se embarcará a bordo del "Horacio", con destino al Perú donde inaugurará en Lima una serie de conferencias científicas.

PARIS, 25. — (U. P.) — Con la aprobación del Qual d'Orsay, el Embajador de Francia en Roma Francois Poncet, que regresó a París para informar a Bonnet sobre la absoluta paralización de todas las conversaciones franco-italianas, partió a Bretaña a disfrutar de sus vacaciones de verano en su castillo de Kergos, en Clohars cerca de

(Viene de la pág. 1)

GOBIERNO ESPAÑOL ACEPTO CONDICIONES PARA DEVOLVER ORO

PARIS, 25 (U. P.)—Se ha sabido en los círculos españoles de París, que el Gobierno español ha aceptado las cuatro condiciones impuestas por los franceses para devolver al Banco de España sus barras de oro.

España pagará los gastos que demande el mantenimiento de los campos de concentración de refugiados españoles, que serán equivalentes a casi el 20 por ciento del valor de ese oro. España pagará, además, 5.000.000 de francos para responder de las costas de los juicios tramitados ante los tribunales; y promete normalizar el tráfico entre las zonas española y francesa de Marruecos.

La larga disputa por la devolución del oro español llegará mañana a su término, cuando el primer tribunal del Sena dicte su veredicto, en un juicio disputado por tres partes: el Banco de Burgos, de Franco; el Gobierno republicano, por intermedio del Banco de Valencia, y los perjudicados franceses, que reclaman indemnización de perjuicios a España.

Las tres han pretendido apropiarse del oro del Banco de España, avaluado ahora en 578 millones de francos, enviado originariamente por el Gobierno republicano a Francia, en garantía del primer empréstito contratado en 1931.

AVIONES MILITARES ALEMANES CERCA DE COSTAS INGLESAS

LONDRES, 25. — (U. P.) — Coincidiendo con los vuelos en masa a Francia se ha informado que las estaciones de la Real Fuerza Aérea se han mantenido muy alertas, a raíz de la aparición de aeroplanos militares alemanes cerca de las costas británicas, en numerosas ocasiones, en las últimas semanas.

Se ha hecho [illegible] que el derecho internacional no impide a maquinas aéreas militares extranjeras llegar hasta el límite de tres millas, pero aeroplanos han sido avistados a grandes alturas, solos o en grupos y se informa que tres de ellos llegaron hasta cruzar la línea de la costa, especialmente sobre los estuarios del Támesis y del Humber.

Se ha declarado que aeroplanos británicos de rápido poder ascensional, incluyendo aviones de combate Hurricane y Spitfire, capaces de alcanzar una altura de 4.560 metros en 6 minutos, tomaron altura y localizaron los aeroplanos alemanes transmitiendo amplias informaciones a las autoridades. Los aeroplanos alemanes fueron divisados por primera vez antes de que se iniciaran los vuelos de aviones británicos a Francia.

CREDITOS DE EE. UU. PARA LOS PAISES DE AMERICA LATINA

WASHINGTON, 25. (U. P.) — En los círculos oficiales se ha indicado a la United Press que si el plan de Roosevelt de conceder préstamos por 2,490.000,000 de dólares es aprobado en su forma actual, será administrado en una forma destinada a aumentar el comercio mutuo entre Estados Unidos y la América Latina proporcionando: primero, mayores facilidades de pago para las compras de la América Latina en Estados Unidos y, segundo, como consecuencia, se esperaría que la América Latina aumentase las exportaciones de que sus productos a los mercados mundiales, como también a los de Estados Unidos, obteniendo así más dinero con que pagar sus deudas en ésta.

En algunos círculos se ha hecho notar que la mora en el servicio de algunos empréstitos de ciertos países latinoamericanos en Estados Unidos probablemente era, en parte, la causa de la falta de aumento del comercio de dichos países, que se había esperado en los últimos años. Al mismo tiempo, se ha reconocido que algunos de los países en mora probablemente no puedan cumplir sus obligaciones sin mayor ayuda, en la forma de créditos a largo plazo para las compras de materiales necesarios que aumenten sus entradas.

ARGENTINA HARA VALER DERECHOS SOBRE ANTARTICA

WASHINGTON, 25 (U. P.)—El Departamento de Estado de Relaciones Exteriores, aparentemente, evitó un encuentro con la República Argentina, sobre el dominio de la región Antártica, negándose virtualmente a comentar las informaciones procedentes de Buenos Aires respecto a las intenciones de Argentina de formular sus demandas.

En repuesta a las preguntas formuladas a Cordell Hull, se limitó a decir que no se había discutido ni se había producido un cambio de comunicaciones con Argentina sobre este asunto. Los demás funcionarios de la Canciller[ía] se negaron también a hacer ulteriores comentarios.

Mientras tanto, la prensa da cuenta en extensas informaciones, de las actividades argentinas a este respecto, haciendo notar que la uniformidad con que la prensa argentina aborda el asunto, da la impresión de haber sido inspirada oficialmente.

No obstante, en los círculos oficiales se indica que Argentina nunca ha presentado con anterioridad, demandas a Estados Unidos sobre el Antártico, siendo, por consiguiente, desconocidas las bases de las posibles diferencias.

Aún los derechos reclamados privada o extraoficialmente por Argentina sobre el Antártico, son relativamente poco conocidos aquí.

Ejercicios de defensa antiaérea en Berlín

BERLIN, 25. — (U. P.). — La ciudad de Berlín y sus alrededores en un momento que no se ha revelado y que probablemente puede ser el miércoles en la tarde, tendrán un completo ejercicio de defensa aérea, destinado a probar las unidades de defensa aéreas civiles y policíacas hasta en su más mínimo detalle.

Al darse la señal de ataque las calles deben quedar libres rápidamente; todos los transeúntes, automovilistas y personas que se encuentren en sus hogares, talleres y fábricas, deberán dirigirse a los subterráneos contra raids aéreos, y esperar el toque de sirena que indique "todo está despejado".

Perjuicios por dinamita, agua y productos químicos serán simulados en diversos puntos de toda la ciudad, como puentes, casas, fábricas principales, calles abiertas, túneles del subterráneo, buques en la bahía, etc., permitiendo que los escuadrones demuestren su labor de primeros auxilios y reparaciones.

Se estima que aproximadamente el 10 por ciento de la población de Berlín participará en los ejercicios de la defensa antiaérea.

SE DESVANECIERON LOS RUMORES SOBRE REVUELTA ESPAÑOLA

PARIS, 25. (U. P.) — Se desvanecieron los rumores de un conflicto de los generales españoles en oposición al eje y para aplastar a Serrano Suñer y a los elementos italo-germanófilos en favor de la dictadura militar, al saberse en los círculos oficiales españoles que el Gobierno de Burgos pedía oficialmente al Gobierno argentino que aceptase a Queipo de Llano como Embajador.

Se sabe que, en vez de enfrentarse al general que con Franco y Mola formara el primer triunvirato militar que dirigió la insurrección a raíz de la muerte accidental de Sanjurjo, Franco le envía lejos de la escena española, donde su influencia no se hará sentir en los meses venideros, en que Franco deberá tomar la vital decisión de designar el Premier del primer Gabinete de tiempo de paz.

El mariscal Petain, que llegó a Perpignán ayer a última hora, visitó los campos de refugios de la frontera y desmintió la información de una revuelta militar contra Franco o Serrano Suñer. Petain calificó el alejamiento de Queipo de Llano del comando de la región de Andalucía de "problema de política interna española".

Por lo que pudo saberse en la frontera, cuyas comunicaciones con Burgos están interrumpidas y donde el censor español prohibe entren a Francia diarios españoles, Queipo de Llano está dispuesto a aceptar la Embajada y ninguno de los otros principales jefes del ejército de Franco, Solchaga, Aranda, García Valiño, Mosqardó, Yague, Asencio y Dávila, ha mostrado sentimiento por su alejamiento.

LE CONVIENE BOTILLERIA MAGNOLIA

240 aviones de bombardeo de G. Bretaña volaron por sobre el territorio francés

El vuelo de las poderosas máquinas inglesas coincidió con el 30.o aniversario de la travesía de la Mancha por Bleriot. — Las diversas escuadrillas cumplieron en espléndidas condiciones los programas tácticos y regresaron a sus bases sin sufrir el menor contratiempo. — Ejercicios combinados con la aviación de guerra de Francia. — Próximos vuelos nocturnos

LONDRES, 25. — (U. P.) Doscientos cuarenta aeroplanos británicos de bombardeo, mimetizados de verde y pardo, y tripulados por 900 hombres, incluyendo al director del personal del Ministerio de Aviación, comodoro del aire R. P. Wilcock, realizaron el más grande vuelo de adiestramiento sobre Francia de la actual serie de estos ejercicios aéreos.

El raid, que consistió de una serie de vuelos por varios grupos de aeroplanos de bombardeo, se efectuó en el 30.o aniversario del famoso vuelo de Bleriot a través del Canal de la Mancha.

En los vuelos anteriores, del 11 y 19 de julio, tomaron parte 108 aeroplanos en total.

PARTIDA DE LAS PRIMERAS MAQUINAS

Los aeroplanos de bombardeo partieron en olas de 50 o más máquinas. Las primeras en partir fueron 69 Bristol Blenheims y cubrieron los 1,200 kilómetros del circuito del centro y noroeste de Francia, en tres horas y las primeras máquinas regresaron a sus bases a las 10 horas. Entre las 10 y las 10.45 horas, más de 60 Vickers Wellesleys, volando a razón de 413 kilómetros por hora, partieron en el vuelo más largo del día, 2,250 kilómetros, a Marsella y de regreso, recorriendo la distancia en 8 horas. Cuarenta y dos Handley Page Hampdens, capaces de desarrollar una velocidad de 426 kilómetros por hora, partieron entre las 10.30 y las 11.15 horas. Varias formaciones de aviones de combate y bombardeo Fairey, volando a una velocidad de 413 kilómetros por hora, cubrieron una distancia de 1,367 kilómetros.

ZONA RECORRIDA POR LOS AVIONES

La zona triangular que comprende las cuatro quintas partes de Francia, fué cubierta siguiendo la ruta de París a Lyon y de allí a la Bahía de Vizcaya y al Golfo del León, fluctuando las distancias recorridas entre 1,200 y 2,252 kilómetros. Los aeroplanos volaron a una altura media de menos de 1,000 metros, pasando a menor altura sobre las ciudades.

TODOS LOS APARATOS REGRESARON A SUS BASES

Todos los aeroplanos regresaron a sus bases sin incidentes, a pesar de que el 75 por ciento de los aviadores que tomaron parte en el raid sólo ingresaron al servicio aéreo después que comenzó el programa de expansión militar y aérea, hace cuatro años, y volaron con órdenes selladas que variaban de tiempo en tiempo.

Los radio-operadores y observadores de navegación que informaban sobre la posición de los aeroplanos hoy, ingresaron al servicio aéreo, abandonando sus ocupaciones civiles, hace un año.

MANIOBRAS COMBINADAS CON LA AVIACION FRANCESA

Aeroplanos franceses "interceptaron y atacaron" a los bombardeadores británicos, que tuvieron que abrirse camino combatiendo a través de las sucesivas barreras de los aviones de caza francesa que se elevaron para rechazar al supuesto enemigo.

Los jugos de guerra realizados hoy dieron a los aviadores británicos y a una cantidad de pilotos franceses, cuyo número no ha sido anunciado, la oportunidad de probar las cualidades ofensivas y defensivas de sus máquinas.

El Ministerio del Aire francés no anunció el resultado de las maniobras de las máquinas aéreas francesas para detener a los invasores.

PROXIMOS VUELOS NOCTURNOS

Se cree que raids nocturnos constituirán la próxima fase de la cooperación aérea francobritánica, en los que los franceses estudiarán los problemas relacionados con la intercepción de aeroplanos atacantes.

El aniversario del vuelo de Bleriot fué celebrado con un banquete en el Dorchester Hotel, presidido por el embajador francés M. Corbin. El primer aeroplano del servicio de la Imperial Airways, en viaje de Le Bourget, se apartó de su ruta normal de Dieppe-Hastings y voló sobre Calais y Dover, en homenaje a Bleriot.

El Ministro del Aire francés, M. La Chambre, llegó hoy a esta ciudad para asistir al banquete en conmemoración del vuelo de Bleriot y para celebrar una entrevista con el Ministro de Aviación británico Kingsley Wood sobre la cooperación aérea anglofrancesa y se tiene entendido que en ella estudiarán la realización de ejercicios conjuntos de las fuerzas aéreas francesas y británicas.

Queipo de Llano será propuesto Embajador en República Argentina

BURGOS, 25. — (U. P.) — Queipo de Llano conferenció con Gómez Jordana una hora y media esta mañana. Se informa autorizadamente que ambos hablaron acerca de un cargo en el extranjero al cual el general Queipo habrá de dirigirse dentro de poco.

Queipo de Llano declaró en forma exclusiva para la United Press en el Hotel María Isabel: "Vine a Burgos a pedir al Generalísimo una entrevista personal para tratar del importante cargo que me será dado en el exterior. Es uno de los puestos más interesantes de mi vida y estoy deseando hacerme cargo de él."

BUENOS AIRES, 25. — (U. P.) — En una entrevista concedida a la prensa, el Canciller señor Cantillo confirmó que se han hecho gestiones para conseguir el envío de Queipo de Llano a Argentina como Embajador de España.

Egipto

INTERCAMBIO DE MISIONES MILITARES CON TURQUIA

CAIRO, 25 (U. P.)— Egipto y Turquía decidieron canjear misiones militares. La misión egipcia, compuesta por 15 oficiales, ya ha sido designada. La misión turca visitará la frontera occidental para estudiar las defensas de Egipto.

En buenas fuentes se informa que se construirán alojamientos en el desierto occidental, a brevísimo plazo, para albergar a las tropas hindúes, que son esperadas en Egipto en el curso de agosto.

EN ESFUERZO EXTRAORDINARIO

VEA

PRESENTA SU NUMERO DE HOY CON LA MEJOR IMPRESION DEL PAIS.

Su alto tiraje le permite ofrecer a sus lectores un magnífico sistema de impresión y de extraordinaria nitidez.

VEA

EN 40 PAGINAS A GRAN FORMATO, todas impresas en

FOTOTONO y ROTOGRABADO, AL MISMO PRECIO DE $ 1,40, publica hoy:

EL VIAJE DE DON PEDRO AGUIRRE A LOS ANDES. Espléndida información gráfica sobre el triunfal recibimiento a S. E.

SOBRE ENCARECIMIENTO DE LAS SUBSISTENCIAS opinan el senador señor Azocar y Bernardo Leighton.

¿QUE ES EL "FRENTE NACIONAL" Y CUALES SON SUS OBJETIVOS? Declaraciones de Carlos Urzúa, "rentista nacional", detenido por el complot.

MAS DE 30.000.000 HAN PERDIDO ACCIONISTAS CHILENOS EN BOLIVIA. Lo que ha dicho a "VEA" un corredor de la Bolsa de Comercio de Santiago.

¿PUEDE EL GOBIERNO MARCHAR CON MAS RAPIDEZ EN LA SOLUCION DE URGENTES PROBLEMAS NACIONALES? Dos criterios dentro de las fuerzas de izquierda, sobre la política del Gobierno: 4 entrevistas.

LA REALIDAD SOBRE LAS 20 MIL CORONAS NORUEGAS DONADAS A CHILE. Una interesante entrevista con Santiago Labarca, Presidente del Control de Cambios.

La más amplia información sobre:

EL PRIMER CONGRESO DE LA C. T. CH., QUE SE INAUGURA OFICIALMENTE HOY. Declaraciones de numerosos dirigentes, exclusivas para "VEA", sobre la importancia de este Congreso.

EMPLEADOS PARTICULARES ATACAN DURAMENTE el PROYECTO DEL Dr. BUSTOS. La gran concentración realizada en Rancagua. Declaraciones del doctor Bustos sobre el proyecto.

BORCOSQUE ESCRIBE A "VEA" DESDE BUENOS AIRES, SOBRE LA PELICULA CHILENA. Una cordial comunicación del famoso director de cine sudamericano. Además:

CINE, DEPORTES, TEATRO, RADIO, MAGAZINE, LITERATURA, AJEDREZ Y TODA LA ACTUALIDAD NACIONAL Y EXTRANJERA EN GRAFICOS EXCLUSIVOS.

VEA

La mejor revista editada en Chile.

CUARENTA PAGINAS.

IMPRESION EXCEPCIONAL.

$ 1.40.

AVISOS ECONOMICOS CLASIFICADOS

BARRACA DE FIERRO
Hinze y Bostelmann
Chacabuco 61
TELEFONO 90569
Fierro

Indice de Avisos Económicos Clasificados

1.—Alhajas, monedas y antigüedades.
2.—Automóviles, compraventa.
3.—Neumáticos y accesorios.
4.—Rodados en general.
5.—Arriendos buscados:
—Casas, chalets.
—Departamentos, piezas.
—Locales y oficinas.
6.—Arriendos ofrecidos:
—Casas, chalets.
—Departamentos, piezas.
—Locales y oficinas.
—Garages.
7.—Turismo y veraneo.
8.—Artículos para deportes.
9.—Arboles, plantas y flores.
10.—Armas, caza, pesca.
11.—Artículos de escritorio librerías e imprentas.
12.—Abarrotes y comestibles.
13.—Aves, animales y talajes.
14.—Belleza y peluquería.
15.—Compraventas varias.
16.—Sastrerías e indumentaria.
17.—Diversos.
18.—Educación e instrucción.
19.—Profesionales varios.
20.—Empleados ofrecidos:
—Profs. Parts.
—Domésticos.
21.—Empleados buscados:
—Profs. Parts.
—Domésticos.
22.—Estatutos sociales.
23.—Frutos del país.
24.—Hoteles y restaurantes
—Residenciales y pensiones.
25.—Modas, interés para el hogar.
26.—Metales, minerales.
27.—Mudanzas y transportes.
28.—Muebles y menajes en general.
29.—Materiales de construcción.
30.—Máquinas registradoras, escribir y coser.
31.—Motores, maquinarias y artículos eléctricos.
32.—Negocios e instalaciones, compraventa.
33.—Operarios y obreros ofrecidos.
34.—Operarios y obreros buscados.
35.—Objetos y animales perdidos.
36.—Propiedades compran:
—Casas, chalets.
—Quintas, sitios.
—Fundos, chacras.
37.—Propiedades venden:
—Casas, chalets.
—Quintas, sitios.
—Fundos, chacras.
38.—Quintas, chacras y fundos.
39.—Productos medicinales y drogas.
40.—Préstamos, acciones, bonos y socios.
41.—Propuestas públicas y particulares.
42.—Personas buscadas.
43.—Permutas.
44.—Radios, pianos, fonógrafos y otros.
45.—Restaurantes y sitios de recreo.
46.—Remates voluntarios.
47.—Citaciones y notificaciones.
48.—Talleres y composturas.
49.—Tintorerías y lavanderías.
50.—Artículos sanitarios.
51.—Utiles científicos.
52.—Vinos y viñas.

AGENCIAS — DE — "LA NACION"
PARA LA RECEPCION DE AVISOS ECONOMICOS:
SAN DIEGO 1181
Teléf. 76035.
Cigarrería y Camisería "EL RECORD"
FERIA MATADERO N.o 43.
PORTAL EDWARDS 2748.
Cigarrería.
PORTAL EDWARDS 2752.
Cigarrería.
SAN PABLO 3258.
Peluquería.
MAPOCHO 2874.
Peluquería.
PROVIDENCIA 1340
MAULE 1006.
RECOLETA 794.
Peluquería "París"
Lavandería.
DOMINICA 335,
Lavandería Higiénica.
INDEPENDENCIA 319
Agencia de Empleos
En las Agencias se reciben avisos hasta las 8 P. M.

¡¡¡CASA REAL!!! ORO, JOYAS, brillantes, fantasías compraventa, composturas. Tranformaciones. Compañía 1025 (frente Teatro Real) Tel. 65855. 31 Jul.

¡¡¡ORO, JOYAS, BRILLANTES, platino, plata, monedas antiguas, necesitamos. Pagamos precios increíbles!!! Bandera 72. 27 Jul.

ARGOLLAS ORO, 14 Y 18 KIlates, macizas, grabadas desde $ 96 par. San Diego 780. Relojería Sportman. 31 Jul.

BOLETOS AGENCIA DE joyas compro, pagando altos precios. Avenida Bernardo O'Higgins 1017. 23 Ag.

Liquidación Impermeables CAPAS OPORTUNIDAD DESDE $ 40. FABRICA GROSSMAN y Cía. Ltda. ROSAS 1260

BRILLANTES, JOYAS, ORO, plata, monedas, compramos, superando cualquiera oferta. Cambio internacional. Huérfanos 1045, frente Teatro Splendid. 18 Agosto.

BOLETO, JOYAS, BRIllantes, oro, compro. Nueva York 25, costado Club de la Unión. 27 julio

¡¡NOVIOS!! PARA ARGOLLAS Fábrica Sostin. Nueva York 66. 9 agosto

RELOJES, ARGOLLAS ORO 18 kilates, vendo. Pagaderos mensuales. Huérfanos 920, 4.o piso, oficina 409. 26 julio

MONEDAS DE ORO, plata, pagamos los más altos precios. Av. B. O'Higgins 1017. 23 Ag.

2) Automóviles, Compraventa

CONTRA GRIPPE, OBLEAS Chinas-Li-Wu-Pat.

UN CAMION FORD DEL 29, EN buen estado. Avda. Domingo Santa María 1302.

UN CAMION FORD DEL 29, EN buen estado. Patricio Lynch 888.

CHEVROLET 4 CILINDROS, perfectas condiciones, 9 kilómetros por litro, vendo ocasión. Tratar: Av. Manuel Montt 354. Teléf. 44643. Verlo de 12 a 1 12. 26 julio

VENDO GONDOLAS TRABAjando, buenos recorridos. Río Janeiro 466. 25 Jul.

NECESITAMOS CAMION Ford modelo 31, en perfectas condiciones, preferimos de Tolva. Dirigirse de 4 a 5, a Nueva York 80, departamento 9.

SE VENDE CAMION DE OCAsión. Ford V 8, en perfecto estado. Salto 1878. 27 julio

3) Neumáticos y Accesorios

REPUESTOS WHIPPET - Willys encuentra siempre Casa Copetta. Delicias 2427. Despachos a provincia contra reembolso. 29 Julio.

COMPRO TODA CLASE NEUmático usados. Teléfono 50594 Diez de Julio 1340. 15 Ag

$ 8.000.— OCASION CAMION Ford 1929, perfectas condiciones. Blest Gana 6058. Los Guindos. 27 Julio

5) Arriendos Buscados

CONTRA NEURALGIAS: ¡¡Obleas Chinas Li-Wu-Pat!! 25 julio

6) Arriendos Ofrecidos

Depart. y Piezas

FAMILIA ARRIENDA PIEZA, c|s muebles, pensión. Carmen 319. 26 Jul.

8) Artículos para Deportes

$ 150, SKIS, BASTONES Y FIjaciones importadas regulables. Armería San Diego 59. 31 Jul.

9) Arboles, Plantas y Flores

GRAN SURTIDO DE BULBOS flores semillas en general. Semillería Valenzuela. Mercado Central. Despachamos provincias, contra reembolso 28 Julio.

CEREZOS, PERALES, LIMOneros, naranjos, paltos olivos, parras para parrón, kakis, manzanos, ciruelos, rosas altas, eucaliptus, pino insignis, macro- 27 Jul.

COMPRE SUS ARBOLES FRUtales y forestales al Criadero Santa Marta, San Diego 2299, esquina Placer. Ciprés, macrocarpa, especial para cercos, eucaliptus, pinos insignis para bosques. 27 Jul.

CEREZOS, PERALES, LIMOneros, naranjos, paltos, olivos, parras para parrón, kakis, manzanos, ciruelos, rosas altas, eucaliptus, pino insignis, macrocarpa, frutales y forestales, gran existencia a la vista, ofrece: "Jardín Linderos" Bandera 650. 28 Julio.

PLANTAS PARA JARDINES, buen surtido, ofrece Criadero París-Midi, Av. M. Montt 1079. 30 Julio

CRIADERO SANTA TERESITA, Las Condes. Local de ventas, Avda. Providencia 123. Frutales, forestales y para jardín.

DURAZNOS MAY FLOVER, J. H. Hale, Muir, Perales, Manzanos, Olivos, Naranjos, limoneros, Rosa injertadas, pie alto, Macrocarpas ofrece: jardín "Santa Lucía". Alameda 404, esquina Lira. 12 Agosto.

ARBOLES FRUTALES A LA vista ofrece Criadero Corrial. Local de ventas: Alameda esq. Arturo Prat. El vivero está situado lado Estación Renca 21 Agosto

12) Abarrotes y Comestibles

PAPAYA "BROCKWAY" SIEMpre la mejor. Exíjala a su repartidor. Teléfono 51833.

1 Agt.

OAKLAND: LA MEJOR GRAsa comestible, fabricada por Humberto Rubio. Pídala a Williamson Balfour y Cía. Fono 82421. Fábrica 90303. 10 Agost.

13) Aves, Animales y Talajes

TRIPALES CABALLOS COMpra, precios altísimos Madrid 944. 17 Agt.

14) Belleza y Peluquería

PERMANENTE HENRY SE LE hará en Cienfuegos 16, teléfono 66254. 14 Ag.

PEINADOS ARTISTICO, PERmanentes, atención esmerada; precios módicos. Av. Brasil 25 B. 27 Jul.

"PELUQUERIA ALEMANA", Otto Brehme. Ofrece dos sistemas Permanentes indirectos y sin electricidad. Servicios señoras y Caballeros. Bandera 12. 26 Julio

"PELUQUERIA ALEMANA", Otto Brehme. Ofrece dos sistemas Permanentes indirectos y sin electricidad. Servicios señoras y Caballeros, Bandera 12. 26 Julio

ONDULACION PERMANENTE: al Croquiñol, sin electricidad, desde 25 pesos. Peluquería de la Cruz. San Antonio 380. Teléfono 84085. 20 Agsto.

15) Compraventas Varias

CONTRA NEURALGIAS: ¡¡Obleas Chinas Li-Wu-Pat!!

VENDO ACEITUNAS DE SAN Fernando, a seis pesos kilo, y mostaza molida a dos pesos kilo. San Pablo 2642. Teléfono 91466.

16) Sastrerías e Indumentarias

SASTRERIA PARIS: ENTREgamos ternos, abrigos, grandes facilidades, virados, transformamos ternos a trajes sastre, atendemos domicilio. Teléfono 51133. San Diego 741. 6 Ag.

SASTRERIA "MODERNA" MIguel Teplizky. Copiapó 1057. Teléfono 51018. Ofrece ternos, abrigos, sobre medida, entregados con $ 100 y 15 semanales.

ALAMBRE CAÑERIA METAL DESPLEGADO S. SACK San PABLO 1179 MORANDE 817

SASTRERIA "LA ELEGANCIA" ofrece ternos y abrigos, sobre medida, grandes facilidades pago. San Pablo 2585. 31 julio

¡¡ATENCION!! SASTRERIA Jara, Carmen 9. Recibe hechuras, viraduras, arreglos desde diez pesos. 1o. Agosto.

SASTRERIA EL CREDITO Nuevo. Entrega ternos y abrigos con grandes facilidades de pago. San Pablo 2675. 31 julio

CASIMIRES NACIONAles, desde $ 25 metro, importados, $ 55. Depósito directo de fábrica. Casa "Salazar". Alameda 2783. Mandamos a provincias contra reembolso. 4 Agosto.

VISTA EN SASTRERIA "ARgentina". San Pablo 1279, fono 69093. Grandes facilidades. Casimires última novedad. 10 agosto

SASTRERIA SALAZAR, caballeros, niños. Extenso surtido, corte elegante precios incompetibles. Visítela. Alameda 2783. Mandamos a provincias, contra reembolso. 4. Agto.

SASTRERIA DRINBERG. SAN Antonio 470. Entrega Ternos sobre medida, recibo hechuras finas, concedemos crédito. 10 Agosto.

PULL-OVER PARA CABALLEros, dibujos modernos, regio colorido, $ 19; descuentos a comerciantes. Fábrica Francesa. Avenida Matta 1049. 31 Julio

$ 350. TRAJE FORRADO EN seda. Guendelman, Sastre. San Diego 852. Lado Teatro Caupolicán. Facilidades de pago. 23 Ag.

SASTRERIA CHESTERFIELD, abrigos confeccionados, trajes para caballeros, amplios créditos. San Diego 63. Fono 88563. 23 Ag.

17) Diversos

y mentalistas

NO ANDE A CIEGAS, CONSULte distinguida mentalista alemana, Mery Splid, recién llegada brillante jira Sud América. Solucionará su caso por difícil que sea. ¡¡Exito seguro!! República 96. Pida hora anticipadamente, teléfono 67481. 3 Agosto.

SEÑORA DR. ROSSI, RECIEN llegada Italia, cartomancia infalible. Tarot gitano. Compañía 1331, Pasaje.

ODETTE d'ARCEY, PROFESOra en ciencias, consulta: $ 5. Lacunza 1428. 29 Jul.

UNICA VIDENTE, ARABE. SAN Diego 259. departamento 4. 8 Ag.

18) Educación e Instrucción

INSTITUTO MORALES MAtus San Antonio 224. Cursos taquigrafía, idiomas dactilografía, diurnos nocturnos, contabilidad, fía en 15 días. Matrícula abierta. 31 Julio.

SASTRERIA MARCOS HUBERMAN
Vístase con elegancia, economía y duración. Gran stock casimires.
San Pablo 3163. Tel. 91720. Concedo créditos.
1.o agosto

ESCUELA DE CORTE PARA sastres.— The Real English Style.— La más moderna en Chile. Garantiza enseñanza 15 lecciones. Director: E. Yepes, diplomado Londres, París. Catálogos gratis. Catedral 1111. 1.o Agosto.

CONTABILIDAD, REDACCION, taquigrafía, aritmética, Inglés, ortografía, escritura máquina. Cursos rápidos, económicos, diurnos, nocturnos, individuales, colectivos. Enseñanza eficiente, completa, profesores, especializados. Solicite prospectos. Instituto Contabilidad de Chile. Fundado 1922. Santo Domingo 1030, cerca Puente. Teléfono 69595. Julio, 30

CONTRA RESFRIO: ¡¡OBLEAS Chinas Li-Wu-Pat!!

¡¡¡SEÑORA!! ¡¡¡SEÑORITA!!! Acreditadas Escuelas, Politécnicas, Profesionales "Díaz Gascogne" (Primeras Chile. Fundada 1914). Oficialmente reconocidas Gobierno. Sin competencia. Compare; visítenos. Internado regio, económico. Diplomas verdaderos. ¡¡¡Apresúrese!!! Pida prospectos informativos. Sto Domingo 670 Teléfono 60468. 31 Julio.

PROFESORES ESTADO PREparan humanidades, exámenes madurez. Villavicencio 358. 10 Ag.

ESTUDIE CONTABILIDAD, Taquigrafía y Dactilografía, en 15 días. Morandé 450, tercer piso. 26 Julio.

DIPLOMESE: DACTILOGRAfía, Telegrafía, Comercio, Modas, sombreros, peinados, manicure. Instituto Técnico, Rosas 949.

APRENDA INGLES CORRECtamente. Método propio. Contabilidad: Curso rápido. Instituto Anglo - Americano. Huérfanos 1235. 2 agosto

ECOLE PROFESSIONNELE Française. "Susanne Rousset": Unica Escuela Profesional Francesa, fundada en 1927, autorizada y registrada. Agustinas 879, $ 10 mensuales cursos rápidos, Corte y Confección, Sombreros, Peluquería y Peinados, Sastrería Mecánica Dental, Dactilografía, Francés internado, medio internado para señoritas. Diplomas válidos. Unicamente, Agustinas 879. 26 Julio.

APRENDA ESCRITURA MAquina, en forma perfecta, al tacto. Enseñanza garantida en 15 días. Visite la Academia de Dactilografía del Instituto Contabilidad de Chile, fundada 1922. Solicite prospecto, Santo Domingo 1030, cerca Puente, Teléfono 69595. 30 Julio

CURSOS RAPIDOS, INDIVIduales, colectivos, diurnos, nocturnos; contabilidad, taquigrafía, redacción, aritmética, ortografía. Enseñanza perfecta, garantida, escritura máquina. 15 días. Excelente profesorado. Solicite propectos. Instituto Comercial. Santo Domingo 690, esquina Mac-Iver. Teléfono 69982. 31 Julio.

ACERO
OCHAVADO CUADRADO Y REDONDO PARA MINAS
PRECIOS BAJOS
S. SACK
S.or PABLO 1179 MORANDE 817

DIPLOMESE: DACTILOGRAfía, Telegrafía, Comercio, Modas, sombreros peinados manicure, Instituto Técnico. Rosas 949. 9 agosto

20) Empleados Ofrecidos

ME OFREZCO PARA AMA EN casa particular con guagua de seis meses. Buenos informes. Libreta de Seguro. Escribir Cuevas 1923. Graciela Urbina. 28 Julio

OFRECESE PERSONA HONOrable, difícil situación, para cualquier ocupación de campo; entendido en viñas, bodegas y vinos, excelentes certificados acreditan competencia y honorabilidad. Dirigirse: Carnet N.o 9605. Correo Central, Santiago. 31 Jul.

JOVEN DE 24 AÑOS, PREPArado, sin vicios, solicita cualquiera ocupación; buenas referencias. San Isidro 471. L. A. 31 Jul.

JOVEN NECESITA TRABAJO, estaba trabajando de ayudante de decorador de vitrinas de Farmacias y sabe toda la obra bien, si alguien necesita de sus servicios dirigirse a Gustavo Seguel, Santa Rosa N.o 97, Santiago o a la dirección de este diario (Poseo buenas recomendaciones). 4 agosto

EX COBRADOR DE STGO. Webb y Co., se ofrece para puesto de confianza; dentro o fuera de Santiago. Sta. Mónica 1993, C. 2-S. G. F. 3 agosto

21) Empleados Buscados

PROFS PART.

SEÑORITAS, BUEN TRATO, buena presencia para trabajo, muy productivo, de venta en oficinas, bancos etc. Buenos informes, presentarse de 7 a 8.30 en Av. O'Higgins 1164, 3.er piso. 28 Julio

NECESITANSE JOVENES PARA la venta al mostrador "Librería". Ahumada 210. 21 Jul.

Domésticos

EMPLEADAS PARA LAS MEsas, necesito. San Diego 1352.

NECESITO EMPLEADA. ROberto Espinoza 1017. 27 julio

NECESITO EMPLEADA, CUAtro personas, todo servicio, sueldo $ 150. Cochrane 609. 27 Jul.

NECESITO EMPLEADA MOStrador panadería y niña de mano. Esperanza 1002. 26 julio

22) Estatutos sociales.

BERNARDA MANZO M., MOdista. avisa a su distinguida clientela, que atiende en Merced 733, altos, departamento 11. Teléfono 66295.

24) Hoteles y Restaurantes

Residenciales y Pensiones

CONTRA REUMATISMO: ¡¡Obleas Chinas Li-Wu-Pat!!

ARRIENDO PIEZAS PENSION. Puente 638. 29 julio

VICUÑA MACKENNA 598, PIEzas pensión, días, meses. 29 Jul.

PIEZAS, CALLE AMOBLADAS, matrimonios y jóvenes, pensión. Alonso Ovalle 874, (entre Londres-Serrano). 29 Jul.

BUENAS PIEZAS. PENSION. Manuel Rodríguez 648. 29 Jul.

25) Modas, Interés para el Hogar

CONTRA DOLOR DE CABEZA: ¡¡Obleas Chinas Li-Wu-Pat!!

COLCHONES, LANA, coties, crin. Encontrará en Colchonería Francesa. Refacción a domicilio. San Diego 9 Teléfono 86259. 23 agosto

SOMBREROS, HECHURAS Y transformaciones, 10 pesos. Concedemos créditos. Envíos provincia contra reembolso. Maison Binet Merced 588. Teléfono 87443. 28 julio

MADAME SARHA, MODISTA competente, ajuares de novia y traje sastres, y abrigos, y todo lo concerniente al ramo. Precios módicos. San Antonio 57. 26 Agosto

BAILE
Instituto Superior, establecimiento de responsabilidad para adultos y menores de ambos sexos, diariamente clases particulares de BAILES de SALON.
HUERFANOS N.o 1724
Teléfono 67683.
1.o Agt.

CREDITOS ABRIGOS, TRAjes pieles, recibimos hechuras. Coquimbo 615. Teléfono 50734. 30 Julio.

ABRIGOS Y TRAJES SASTRE, elegantes, a precios muy rebajados, consigue en la Maison Cecile. Brasil 27-A. Teléfono 74843. Facilidades de pago. 3 Ag.

FACILIDADES PAGO. GALvez 717. Trajes sastre, batas, abrigos, pieles, carteras. Agosto, 15

TEJIDOS FINOS, NOVEDOsos, casacas, paletoes, escoceses, listados, bayaderas, $ 16; batones lana doble, $ 125; trajes tejidos. Fábrica Francesa. Avenida Matta 1049. 31 Julio

VENDO PAR ZORROS PLATEAdos del Canadá. Regio abrigo pat·s astracán y otro petit-gris. También otras novedades. Avenida Matta 1020.

¡¡¡MADAME LOBERTE!!! SAN Diego 219. Liquidamos abrigos $ 100, 135, 180, trajes sastres casimir importado 160, 220, provincias contra reembolso. 7 agosto

¡¡¡SEÑORAS!!! APROVECHEN la gran liquidación donde "Madame Alice" Santo Domingo 810, al llegar San Antonio, abrigos desde $ 100 hasta 220. Trajes sastre importados $ 160, 240, 290. Señal: Letrero Luminoso. ¡¡¡No confunda!!! 7 agosto

28) Muebles y Menajes en General

CONTRA DOLOR DE MUELAS: ¡¡Obleas Chinas Li-Wu-Pat!!

¡¡NO PIERDA TIEMPO!! PAra muebles modernos y últimas creaciones "Fábrica Imperio". Precios increíbles. Grandes facilidades de pago. Casa Chilena. Delicias 2887. 31 Jul.

COMPRO VENDO MUEBLES, pianos, menages, cuadros, objeto de arte. Carmen 360. Teléfono 65831. 27 Jun.

¡¡NO PAGUE EL LUJO!! Aproveche la gran liquidación de muebles modernos, estilo última creación, que ofrece la Fábrica "Las Delicias". Oportunidad para comprar bueno, a bajísimos precios. Alameda 3035. 31 Julio.

BAÑOS, CALENTADORES LAvaplatos, cocinas, precios baratísimos, Fábrica "Mérida". Chacabuco 12. 21 Agosto.

¡¡OCASION!! MUEBLES MOdernos: comedores dormitorios, hall. Facilidades pago. "La Baquedano". San Diego 1283. 30 Julio.

¡¡¡MODERNICE SU HOgar!! recibimos sus muebles antiguos, entregamos modernos. "La Baquedano" San Diego 1283. 30 Julio.

PAGAMOS EL MEJOR PREcio por muebles, menaje completos. San Diego 1283. Teléfono 52211. 30 Julio.

LOS MEJORES CATRES, COLCHONES y SOBRECAMAS, UNICAMENTE EN **DELICIAS N.o 2698,** TIENDA "LA FAMILIA"
28 julio

EL MEJOR SURTIDO en muebles finos, a los precios más bajos, con grandes facilidades, los encontrará, en la Mueblería "Rosemblatt". Bandera 539|543. 31 Jul.

MUEBLES TODOS ESTILOS solamente en la Fábrica, San Diego 277-281. Teléfono 74895, condiciones ventajosas. Se reciben muebles en pago. 11 Agto.

VENDO COMEDORES, DORmitorios, confortables, marquesas, facilidades pago. Castro 11. Julio, 26

DORMITORIO, 590; OTRO, 360; comedor, 530; salita confortable; amoblado escritorio; muebles sueltos; máquina Singer Vendo urgentísimo. Marcoleta 424. 27 Julio.

PAR BUENOS MUEBLES DE cocina "Maglio". Carmen 467. 13 Agosto.

¡¡ATENCION!! COMPRE SUS muebles nuevos o usados de ocasión, máquinas "Singer". Grandes facilidades pago. Unicamente: San Diego 1877. 11 Agosto.

VENDO AMOBLADO COMEdor $ 600. Coquimbo 885. 20 Julio

LA COCINA POPULAR VALE $ 100.— Se vende en San Pablo 1660. 31 Julio

FAURE: ARTICULOS Y MUEbles para cocina. Carmen 315, paradero Jofré. 18 Agosto.

$ 380, DORMITORIO; OTRO, $ 580; amoblado comedor, $ 520; piano, máquina Singer, hall confortable, amoblado escritorio, ropero, catres, marquesas, mesas, sillas, vendo urgentísimo. Lira 933. 5 Agosto.

¡INCREIBLE PERO CIERTO! Nadie puede venderle más barato, lindos amoblados mimbre, fantasías variados colores. Recontra barato, sillas, coches andadores guaguas, cuna, coches cuna. San Diego 33. 4 Agsto

MUEBLES MODERNOS TERciados, imitados, mitad su valor encuentra en gran Mueblería "Hollywood", Bandera 166. Concedemos liberales facilidades. 9 Agsto

POR AUSENTARME DEL PAIS regalo todas las existencias de muebles. ¡¡¡Aproveche!!! Delicias 1158. 1.o agosto

S. SACK
FIERRO NACIONAL
REDONDO-CUADRADO
SECCION ESPECIAL
S.n PABLO 1179
MORANDE 817

LAMPARAS IMPORTADAS lágrimas sueltas, hermosos precios bajos. Delicias 287, frente Universidad Católica.

29) Materiales de construcción

CEMENTO MELON, SACK.

FIERRO ACANALADO galvanizado. Morandé 817.

ZUNCHOS LISOS, AMPOLLAdos, donde Sack.

PINTURA EN PASTA

FIERRO REDONDO, construcción. Sack.

FIERRO GALVANIZADO, liso. San Pablo 1179.

S. SACK, BARRACA FIErro. San Pablo 1175. Morandé 817. Precios bajos. 31 Julio

PARA FIERRO, SACK 31 Julio

CONTRA RESFRIO: ¡¡OBLEAS Chinas Li-Wu-Pat!!

¡¡¡OCASION!!! RODRIGOS 2 x 2 ¡¡¡70 centavos!!! Barraca "La Montaña". Vicuña Mackenna 1150. 29 Jul.

CAÑERIAS, FIERRO, CEMENto, baratos. Depósito fierro, Chacabuco 14.

PUERTAS, VENTANAS, GALErías, mamparas, surtido completo en plaza listo para entrega y también sobre medida. Despachamos provincia. Grandes talleres Fénix. Delicias

¡¡¡BODEGA DE MATERIAles!!! Arturo Prat 650. Teléfono 66668. Ofrece: Pino Oregón, roble, tablas piso, cielo; puertas, ventanas, tragaluces, etc.

PAPELES PINTADOS, PAPEles para vidrios, linoleums, encontrará Ud. a precios bajos Papelería Frigerio. Agustinas Teléfono 87572.

¡¡¡DEMOLICIONES!!! GRAN surtido de materiales para construcciones. Avda. General Bustamante 772, Teléfono 45184

FABRICA DE PLANCHAS cornizas de yeso, gran experiencia; Ferrer. San Luis de Francia 1650, entre Maule y Santa... 2 Ag.

CARRETILLAS TUBULARES sólidas. Alonso Ovalle 1041. 18 Ag.

¡¡¡ DEMOLICION !!! VENDEmos de ocasión toda clase materiales. San Diego 1754

¡MADERAS SECAS! SURTIDO completo, ofrece Barraca "San Martín". San Martín, esq. San Pablo. Teléfonos 63311.

MATERIALES SE VENDEN demolición. Avda. Manuel ... 1968.

ZINC PARA TECHO, $ ... pié. Alonso Ovalle 1042.

GRAN DEMOLICION, Infante 608. Galería ... puertas, ventanas, rejas, cielo, pisos, vigas, vigueta, mo, tinajas coloniales, ... nerías agua, gas, material ... trico, canales, bajadas, alambre, baldosas, plan... etc., precios sin competencia

PUERTAS, VENTANAS, MAMparas, todas dimensiones, vas, fierro techo, ocasión ... ro Prat 227.

CARRETILLAS TUBULARES sólidas. Alonso Ovalle 1041.

FIERRO ACANALADO GALvanizado, todas dimensiones realizo. Depósito fierro Av. Portugal 756.

FIERRO ACANALADO, GALvanizado, vendo. Doce de ... ro 4440, Comuna Quinta ...

ROBLE, PINO DIVERSAS medidas, tablas zocalos, ... San Diego 1671.

GRAN EXISTENCIA PUERTAS ventanas, mamparas, galerías Entrega inmediata. Precios baratísimos. A. Prat 227

30) Máquinas registradoras, escribir y coser

MAQUINAS SINGER ... damos existencias, ... negocio. Facilidades pago ... 162.

SU MAQUINA ESTA MALA, mándela San Diego 276. Teléfono 87590. Agujas, repuestos Singer y otras marcas.

S. SACK FIERRO SAN PABLO 1179 MORANDE 817

L A N A C I O N

Santiago, 26 de julio de 1939.

Presidente del Consejo.
HORACIO HEVIA

Director.
CARLOS PRENDEZ SALDIAS

Gerente.
LUIS GAZMURI GATICA

JUSTICIA MILITAR

La apreciación, que hemos mantenido invariablemente, sobre el plan de ataque al Gobierno que viene desarrollando la Oposición, acaba de recibir una autorizada confirmación, que está por encima de toda sospecha: la opinión del general don Ariosto Herrera, en su carácter de Juez Militar de la Plaza, y coincidente con las del Auditor de Guerra y del Fiscal Militar.

Cualesquiera que hayan sido las tendencias políticas o sociales, o el grado de apasionamiento de las personas que han actuado en las últimas incidencias de la vida nacional, no ha habido nadie que siquiera haya discutido las relevantes cualidades morales del actual Juez Militar y la honestidad y recto criterio profesional de los funcionarios jurídicos del Ejército, señores Santa Cruz y Banderas.

Tanto en el ingrato proceso llamado del Seguro Obligatorio, como en el actual, por conspiración contra la Seguridad Interior del Estado, ambos en extremo difíciles y expuestos a errores y extralimitaciones penosos para los afectados, ninguno de ellos ha tenido una palabra de queja contra los funcionarios sumariantes, a pesar de la inflexible severidad de sus actuaciones.

Como ya es del dominio público, después de un detenido estudio del sumario por conspiración, se ha ordenado traer a la vista el proceso seguido contra un diario derechista, recientemente fundado en esta capital; y con unánime acuerdo de opiniones de las autoridades de la justicia militar que sustanciaban el primero, el Juzgado Militar se ha declarado competente para seguir conociendo del proceso incoado contra dicho diario, por la publicación de documentos alarmistas atribuídos a la Directiva del Partido Socialista.

Esto significa, en lenguaje vulgar, que el Tribunal Militar ha analizado los hechos del proceso, y de ellos ha deducido que el mecanismo encargado de producir la conspiración era, precisamente, la publicación tendenciosa de las noticias, cuya autenticidad no han podido probar los periodistas acusados.

Sostuvimos siempre que la serie concordante de informaciones y comentarios, manifiestamente falsas las unas, y malintencionados los otros, publicados por los diarios de la Derecha, y especialmente por el diario hoy acusado, y dos o tres semanarios fundados "ad-hoc", no eran sólo el producto de apasionamientos políticos o de errores de información. Se veía tras ellos, claramente, el propósito metódico y calculado de producir un clima de alarma y desprestigio que pudiera justificar un golpe de mano o un exasperado movimiento de las Derechas y de los desplazados usufructuarios del régimen anterior.

Los hechos han confirmado esta suposición.

Fracasado el intento de crear al Gobierno de Frente Popular una atmósfera de desconfianza en los mercados extranjeros en que debía recurrir al crédito para sus planes de reconstrucción; fracasado igualmente el plan de mixtificar la opinión nacional con la divulgación de supuestas incorrecciones y atropellos del régimen imperante, la directiva de los agitadores ha jugado su última carta, que era la de provocar el recelo entre los propios componentes de la combinación de Gobierno, atribuyendo a algunos de ellos la intención de desplazar traidoramente a los otros y de asumir violentamente la suma del poder.

Esta es la maniobra que, como una consecuencia de la lógica jurídica en el sumario de la conspiración, ha develado el Tribunal Militar al declarar su competencia para juzgarlo.

Sobre ella y sus autores, cómplices e inspiradores, caerá ahora la sanción inexorable de la justicia militar, más estricta aun que la civil.

El país espera que su fallo ineludible será una severa advertencia para los que se han dejado seducir por estos manejos, escudados en su irresponsabilidad, y un justísimo castigo para los malos ciudadanos que, a trueque de satisfacer sus pasiones partidistas o de recuperar innecesidas situaciones, no han vacilado en llevar a la República al borde de un trastorno de incalculables proyecciones.

CIERRE DE FARMACIAS

El informe evacuado últimamente por el Consejo de Defensa Fiscal, relacionado con la facultad que tienen las boticas para el libre expendio de sus mercaderías, aun en días festivos, aparte de resolver el aspecto legal de esta antigua controversia entre el Municipio y los dueños de farmacias, es de indudable utilidad para la población.

En numerosas ocasiones han llegado hasta los diarios las quejas del público por la anarquía de precios que existe en los medicamentos, entre diferentes farmacias. Y esta anomalía se produce, sobre todo, con el sistema de boticas de turno, porque el recargo parece ser una especie de compensación que exige el dueño del establecimiento por las molestias que le ocasiona la venta durante todas las horas de la noche.

Es cierto que debía haber una mayor acuciosidad del departamento técnico encargado del control, para exigir que los laboratorios colocaran en sitio visible el valor de los medicamentos, conforme lo dispone el Código Sanitario. Pero hay artículos importados, y sobre todo recetas, respecto a los cuales no cabe reglamentación. Los recetarios están prácticamente al arbitrio del farmacéutico, porque no es posible que cada comprador conozca la posología médica, ni que esté en situación de avaluar el precio de cada uno de los ingredientes de que se compone la nócima recetada.

Por otra parte, queda perfectamente establecido, como lo determina el informe a que nos referimos, que los dueños de farmacias deben abonar a sus empleados el número de horas extraordinarias de trabajo, por no existir razón para la oposición que a este dictamen han hecho los empleados. Hay muchas industrias que en razón de su utilidad pública, y otras por la naturaleza especial de su labor, están obligadas a hacer faenas de mayor duración que las establecidas como jornadas normales. Y para estos casos, el Código del Trabajo exige el pago extraordinario, controlado por los inspectores de la Dirección General del ramo.

Las infracciones pueden ser denunciadas por los sindicatos industriales o profesionales, cuando por culpa de los patrones no se ajustan a las disposiciones de la legislación en vigencia.

Pero de todo esto se deriva una interferencia de autoridades que no tiene razón alguna de existir.

Según la ley, son los alcaldes quienes están autorizados para reglamentar el cierre de los establecimientos comerciales e industriales, y, sin embargo, es la Dirección General del Trabajo la que debe supervigilar el cumplimiento de los decretos emanados de la autoridad comunal.

Las dificultades que siempre se han presentado para la reglamentación de los cierres obligatorios, provienen de diferencias de criterio entre patrones y empleados, y de la necesidad de que todos los negocios de expendio estén en igualdad de condiciones para aprovechar la capacidad consumidora de la población.

Respecto al primer punto, existe el temor de que los patrones exijan nueve o más horas de labor, obligando anticipadamente a los asalariados a que acepten esta situación so pena de ser desahuciados, y de reemplazarlos por otros que estén dispuestos a sufrir esta clase de exacciones sin protesta, lo que suponen relativamente fácil, dada la cesantía que existe en la burocracia comercial.

Por lo que se refiere al aprovechamiento de la capacidad consumidora, los dueños de establecimientos con mucho personal estiman que ellos quedan en situación desmedrada con el comercio libre, respecto a los patrones que trabajan solos o secundados por miembros de sus familias que no cobran jornal ni mucho menos horas extraordinarias.

Y todos estos inconvenientes sería fácil eliminarlos definitivamente, modificando la ley y entregando la facultad de reglamentar el cierre de los diferentes negocios expendedores a la repartición encargada de su control.

Si todas las dificultades descansan en criterios e interpretaciones contrarios entre patrones y obreros, o entre grandes y pequeños vendedores, lo lógico sería que fuera la Dirección General del Trabajo, y no los alcaldes, quien decretara los cierres y cargara con la total responsabilidad de un problema que incide en tópicos sociales relacionados con la distribución equitativa de la mercadería, y en aspectos económicos que atañen a patrones y empleados, que se derivan de las jornadas legales de trabajo y del estricto control de las horas extraordinarias exigidas por los dueños de negocios.

DE AUGUSTO d'HALMAR

RECUERDOS OLVIDADOS

CIRCO Y TEATRO

V

Los domingos eran esperados por Cristián no sólo porque fueran domingos, sino porque, en la tarde, solían dejarle ir al circo, instalado casi siempre en la ribera izquierda del Mapocho. Pero ese "solían" indica que, más de una vez, no se pudo, porque no hubo cómo.

Y, una de aquellas veces, rondaba en torno de la amplia tienda de campaña, con esa esperanza a pesar de todo que distingue a la infancia, oyendo nervioso las últimas llamadas y los primeros aplausos, cuando una voz de mujer lo interpeló desde la taquilla.

—Ya empezamos, "ragazzo", ¿por qué no entras?

Quedóse el niño mudo, sintiendo, tímido como era, haber atraído la atención y, al propio tiempo, considerando embelesado a la que lo designaba: nada menos que Pina, la "écuyére" de la "trouppe" Cavallini.

—Te falta el diez de la galería... Pues, conformate yendo abajo — dijo la italiana irónicamente—. Anda, otra vez pagarás.

Cristián pasó deslumbrado a la atmósfera de la "matinée", con sus chonchones humeantes encendidos en pleno día, su olor a cuadras, su charanga y el zumbido de mil espectadores; estaba en las localidades de pista y absorbió por todos los poros ese espectáculo al cual no había asistido sino desde lejos antes y al que ahora había creído no poder asistir. Sentía en el pecho como una congoja por sí mismo y por aquella que volviera a darle acceso al paraíso perdido. Y cuando, mediada la función, viola reaparecer, en su "ponney" y la vió saltar largas cintas que partían de un mástil, y tornar a caer sobre su montura y atravesar como volando los aros de papel que sostenían los clowns encaramados sobre barriletes; cuando uno de ellos se le subió a la grupa, mientras el caballito al compás de la música acortaba su trotecillo danzarín, Cristián sintió asco, y miedo por ella, y recordó que una vez en una plaza donde se hacían volatines al aire libre, un payaso así enharinado se acercó para besar a Jovita, la sirviente, y entonces él, desasiéndose con desesperación de su mano, cobardemente echó a correr presa de un pánico indefinible.

—¡Otra vez pagarás!... Había de acordarse Cristián, en su vida, de la obra de misericordia que aquella saltimbanqui le hiciera sin suponer que estaba escrito que se lo cobrarían con creces, aunque sin llegar a figurárselo, el día menos pensado.

Fué en el norte del Perú, donde servía un puesto consular. Su criado japonés le anunció a una señora, y se halló en frente de una gruesa mujer, ajada y mal vestida.

—Señor Cónsul: ya no sabemos qué hacer. Hemos vendido la carpa y casi todos los animales amaestrados, y tenemos enfermos a un perro sabio y a un "ragazzo"; pero si usted quiere repatriarnos nos vuelve la vida a todos, porque en Chile estaremos ya a salvo.

Cristián la miraba, la miraba...

—Ya sé — insistió ella con desconsuelo—, que no tenemos ningún derecho a acudir a usted: mas, ¿a quién volver los ojos en esta tierra hostil donde nos suponen chilenos y cierran todas las puertas?

—Pina Cavallini... — murmuró Cristián casi sin darse cuenta.

Ella se sobrecogió y al propio tiempo recobró esperanza.

—¡Ve como nos conocen ustedes y nos aprecian!, sea generoso y por una vez tuerza la ley.

—Mañana — prometió Cristián con decisión — reúnanse en el embarcadero, con sus cosas. Yo no debo exigir que se les admita a bordo, pero también puedo interceder por ustedes, y he de hacerlo y lograrlo.

Y así fué. La gruesa mujer hubiese querido besarle las manos. El la vió alejarse con los suyos, en la lancha, y pensó que no supondría nunca qué atrasada deuda le pagaba ahora.

Pero, de los funámbulos, sin perderlos de vista aún ya viejo, fué pasando insensiblemente el niño a la afición del teatro. No podría decir cómo, cuándo, ni dónde. Acaso él lo había presentido siempre, puesto que a los cuatro años ya dictaba comedias; el hecho es que la misma vocación que había creído sentir por el sacerdocio, bruscamente se volvió hacia la escena. Y en el fondo, muy al fondo del escritor envejecido, subsistía siempre el sentimiento de no haberse consagrado a ella.

Sin embargo, ese niño solo, que había de ser toda su vida sólo un niño terriblemente solitario, ya entonces soportaba mal una soledad a la cual nunca se había de acostumbrar y que no conseguiría conllevar nunca. Acaso sus penas y su entrañable modo de aplacarse de las ajenas, lo sobrellevara sin ayuda; lo más arduo le fué dejar de compartir entusiasmos o emociones, el placer, la alegría, la expansión y, sobre todo, la ternura.

Por eso, en vez de acudir semana a semana al teatro, dejaba pasar una por medio, a fin de tener con quién ir y con qué invitarle consigo; y su goce era doble, porque se reflejaba en otro. En cuanto a la piedad y el enternecimiento, debían jugarle muy malas pasadas, a lo largo de esa serie de engaños y desengaños, de siempre nuevas inexperiencias, que constituyen la experiencia, es decir, el escepticismo.

Por aquellos tiempos, organizaba representaciones, adaptando a su modo y sus recursos, las obras que veía. Por ejemplo, "El Fusilamiento de Don José Miguel Carrera", lo hicieron en familia, disfrazándose de hombre las hermanitas y desempeñando él el papel del héroe y el de Benavente, un sobrino del escultor Plaza, Manuel Hidalgo, que luego ha sido senador de la República y es ahora Embajador en México.

Nicanor Plaza, el autor del "Caupolicán" y de "La Quimera", asistía a los ensayos. Había sido amigo del abuelo de Cristián, seguía siéndolo de la abuela y gustaba alternar con el nieto, como si fueran camaradas"; pero, delante de "los grandes" lo hacía ruborizarse, hablándole de "chiquillas". A solas con él, en su marmóreo taller de la calle Ejército Libertador, con su índice que esculpía en el aire las palabras y su cabellera romántica semejante a la hermosa cabeza nevada de Porto-Riche, improvisaba evocaciones de París y de Roma, de su amigo Dumas hijo, o de la Ristori. Tenía por querida a Adela, una modelo italiana, tísica como la Dama de las Camelias, que hubiera podido ser nieta suya; y, en la temporada lírica obtenía permiso de abuelita para llevarse a Cristián al Municipal. Por cierto que, al salir con él de su casa cierta noche de gala, le causó la decepción de endosar un poncho maulino sobre su abrigo y su frac. Y, con esa susceptibilidad para el ridículo que tiene casi todo niño, tanto cuanto éste había prometido lucirse en compañía del grande hombre, se sintió desazonado por su extravagancia.

Aún Cristián no había abandonado enteramente la iglesia, pues los domingos todavía revestía la sotana y el roquete de los acólitos y ayudaba a misa. Abuelita lo seguía con los ojos desde su reclinatorio. Lo que le atraía seguramente era la teatralidad de la liturgia. A su regreso al país tras treinta años de ausencia, un atardecer se quedó solo en la parroquia de su infancia y súbitamente viendo "correrse" un cirio, se levantó a apagarlo, y hasta cometió la irreverencia de encaramarse sobre un altar, para ver de cerca si un crucifijo de plata todavía conservaba un clavo de cobre que él le había puesto cierta vez que se le perdió uno. El clavo de cobre subsistía. Y, en la penumbra del santuario, Cristián evocaba la peripecia de su última actuación monaguillesca: Cuando, para vengarse de un maltrato que le había inferido el cura Don Efraín Madariaga, reemplazó el vino blanco de las vinajeras por cierto dorado líquido personal y vió impertérrito cómo el oficiante se bebía de un sorbo el cáliz, y hasta las heces, es el caso de decirlo, en el instante solemne de la Consumación. Desde entonces no había vuelto a poner allí los pies.

Y su aquietamiento en materia religiosa debía ser definitivo, hasta el punto de no abrigar ya no sólo ninguna fe, sino, sobre todo, ninguna duda. "Ni Temer ni Esperar", la divisa de sus antepasados normandos había llegado a hacerla suya.

En uno de sus primeros cuentos, Cristián Delande ha escrito, seguramente en broma como él acostumbra decir las cosas serias, que "la infancia es natural y estúpidamente perversa, estúpida la mocedad y la madurez funde y confunde estupidez y perversidad y, además, no interesa, no tiene interés por nadie, ni para nadie". Sólo más tarde fué haciéndose menos intolerante y más amable su escepticismo, y creó para su uso el único optimismo dable: el de los pesimistas, hecho de amor y sin fe y de fe sin esperanza. Había adquirido una quietud inmutable para encarar la Gran Quietud y, equilibrándose en la cuerda floja de las paradojas, la sintetizaba en la fórmula: "Desapego a la Vida y no apego a la Muerte". Sin embargo, su obra entera, más que espiritualista, ha sido calificada de mística, y es que tal vez la salva su sinceridad. Como dijo la crítica, de Cristián Delande, en él era imposible separar al hombre del artista, pues tal como andaba, sentía, y tal pensaba, y tal hablaba, y tal escribía.

Pueden creerse fuera de sazón estas cavilaciones, tratándose de un ser todavía tan en ciernes: ¿cómo conseguiría Cristián probarle a nadie, que nació con el alma ya formada e indeformable? Su sensibilidad era la misma cuando lloró a su madre muerta, que cuando escribía sus "Recuerdos Olvidados". Es más, aún su cultura estaba en potencia en él, antes de sus viajes, cual si hubiera recibido ese mirífico y gedeonesco don de la ciencia infusa. Y esto no se explicaría sino diciendo que, como había sido un niño precoz, fué después y hasta ahora un hombre retardado en curtirse y en endurecerse, con una dolorosa anormalidad de persistencia cordial, una como supervivencia afectiva.

A. d'H.

Valparaíso, Julio de 1939.

(Continuará.)

El Congreso Nacional de la C. T. CH.

Esta noche se inaugurará en el Teatro Caupolicán, con asistencia de delegaciones de países extranjeros (México, Argentina, Perú, Cuba y Bolivia), el primer Congreso Nacional de la Confederación de Trabajadores de Chile. La máxima organización sindical del país, que fué creada hace dos años como una confirmación del espíritu unitario de la clase obrera chilena, ha tenido que luchar en su corta existencia con acontecimientos políticos y sociales, productos de un régimen personalista que, en vez de doblegar, hizo más fuertes sus postulados de redención. Ahora, con un gobierno de base popular a cuyo triunfo la propia CTCH. contribuyó, se abren ante ella amplias perspectivas de desenvolvimiento, cultural, político y organizativo, que es necesario aprovechar mediante una eficaz organización de las masas trabajadoras.

Comprendiendo claramente esta circunstancia, los dirigentes sindicales quieren velar por la forma democrática de gobierno alcanzada en octubre del año recién pasado, y, por esta misma causa, obtener la modificación de los procedimientos perjudiciales para los trabajadores, que son el legado de pasados regímenes.

Más aun, la CTCH pretende, en este Congreso, alcanzar su legal y efectivo reconocimiento como la central sindical única del proletariado del país; lograr que se simplifiquen al máximo los procedimientos jurídicos que relacionan a patrones, obreros y empleados, y establecer en este sentido relaciones más directas, de manera que los conflictos que puedan presentarse tengan inmediatas y duraderas soluciones y no arreglos burocráticos transitorios fácilmente burlables. El Congreso se preocupará también especialmente de la situación de los campesinos pobres, abogará por una amplia libertad de sindicalización y el reconocimiento legal de un salario mínimo compatible con las necesidades elementales del ser humano.

Y juntamente con la solución de conjunto que se quiere obtener para estos problemas, el Congreso se preocupará de las relaciones internacionales de la clase obrera, acerca de lo cual se ha presentado una interesante tesis, en la que se hace el análisis de las relaciones actuales y se plantea la necesidad de una organización más fuerte y efectiva para el futuro inmediato.

Por todas estas razones el Congreso que esta noche celebra su reunión inaugural es uno de los más grandes acontecimientos de carácter sindical, y sin duda cuenta no sólo con todo el apoyo y aprobación de la clase obrera, sino también de todos los círculos progresistas de la nación. Las futuras conquistas de los trabajadores tendrán como un impulso básico en los acuerdos a que en este Congreso se llegue y sobre todo en la fuerza unitaria que en él se alcance.

DE NUESTROS LECTORES

SOBRE CONTRIBUCIONES ATRASADAS

"Señor Director de "LA NACION".

No hace mucho público, en primera página, ese diario, un artículo "Condonación de intereses sobre contribuciones", en que hacía ver la necesidad de condonar esos intereses para mayor facilidad de los contribuyentes.

A los agricultores que estén atrasados no se les puede dar facilidades por cuotas mensuales, menos en esta época, porque es hacerles el negocio a los agiotistas. Las cuotas deben coincidir con los meses en que el agricultor tenga de qué disponer, o sea, de noviembre a marzo.

Estas facilidades podían ser dadas por el señor Tesorero General de la República, previo informe del tesorero o inspector, dentro de los seis meses del primer atraso, porque hay que partir de la base de que nadie deja de pagar por puro gusto; tiene que haber tenido algún motivo grave para no hacerlo, tomando en cuenta los recargos de intereses penales y los gastos del departamento de Cobranza de Contribuciones morosas. A la sombra del pobre contribuyente que no ha podido pagar su semestre, tienen que vivir todos los empleados de ese organismo.

Los tesoreros, dentro de los quince días siguientes a la mora, deben notificar al moroso para que explique las causas de no haber pagado, y según éstas, conceder las facilidades dentro del semestre para hacerlo. En ningún caso que el próximo semestre lo encuentre moroso.

Atrasados en dos semestres ya pasarían al cobro judicial, que el mismo tesorero podría tramitar sin mayores recargos para el contribuyente.

Si usted cree, señor Director, que estas ideas pudieran influir para salvar a los agricultores atrasados, que en estos momentos están siendo notificados, muchos para remate, y nos dieran de plazo hasta la próxima cosecha, con condonación de intereses penales, para poder poner al día nuestras deudas, se haría acreedor de la gratitud de los deudores morosos de esta Provincia de Coquimbo, que está pasando por un período de sequedad. Hasta la fecha no tenemos pastos en los campos de costa, y los fundos no son capaces de mantener la dotación que tienen.

Sobre la veracidad de lo dicho debían los agrónomos regionales informar al Gobierno.

Espero, señor Director, que publique la presente, y haga campaña para salvarnos de esta situación.—**Un agricultor.**

Ovalle, julio 12 de 1939."

ALCANCE A UN ARTICULO

En el artículo "La situación del país reflejada en los Bancos", que publicamos en nuestra edición de ayer, incurrimos en un error que el Gerente del Banco de Curicó, en telegrama muy amable, nos pide rectificar.

Afirmamos que el Banco de Curicó, a pesar de su balance, había disminuído el dividendo a sus accionistas, en comparación con los dividendos de los semestres del año último, cuando en realidad tuvo un aumento. En efecto, en 1938 repartió cinco pesos y sesenta y ocho centavos cada vez, y en el primer semestre de este año, cinco pesos ochenta y un centavos.

La rectificación que nos ha hecho el Gerente de esa prestigiosa institución bancaria, y que agradecemos muy de veras, confirma plenamente lo que afirmábamos en ese artículo.

DESIGNACIONES EN EL M. DE HACIENDA

La designación del señor Oscar G. Soto Ibarra como Director de la Oficina del Presupuesto del Ministerio de Hacienda, ha producido el ascenso de los señores Heraclio Martínez G., a 2.o Jefe de la misma oficina, Gregorio Muñoz R., Jefe de Finanzas, Carlos B. Mardones R., y señorita Marta Armijo V.

El nombramiento del señor Soto Ibarra para el cargo de Director de la Oficina de Presupuesto ha sido muy bien recibido entre los funcionarios del Ministerio de Hacienda, pues es reconocida la capacidad del designado, además que corresponde a un legítimo ascenso, respetando el escalafón de los servicios, procedimiento que no se había observado en gobiernos anteriores.

DIRECCION DEL DEPARTAMENTO DE OBRAS MARITIMAS

Figura como candidato a Director del Departamento de Obras Marítimas del Ministerio de Defensa Nacional, el actual ingeniero-visitador del Departamento de Caminos don Pedro Asalgado.

Tal cargo se encuentra vacante por haber sido designado su titular don Gustavo Quezada Acharán, Superintendente de Aduanas.

ACERTADO NOMBRAMIENTO EDUCACIONAL

El Supremo Gobierno ha designado, en propiedad, Directora de la Escuela Normal N.o 2 de Santiago a la señora Laura Quijada de Cabezas, en reemplazo de la señorita Olga Fanta, que se acogió a los beneficios de la jubilación, después de haber consagrado por entero a la enseñanza los mejores años de su vida.

La nueva Directora será una digna sucesora de la señorita Fanta, como ya lo ha demostrado con sus iniciativas prácticas en bien de la Escuela, durante el corto tiempo que desempeñó el cargo interinamente.

Sus antecedentes profesionales, su capacidad técnico-administrativa, su experiencia docente y su bien definida personalidad, le dan una aureola de prestigio y constituyen, a la vez, la más segura garantía de eficiencia y corrección.

Las Escuelas Normales, más que cualquier otro establecimiento de enseñanza, necesitan directoras que no sólo comprendan los problemas educacionales en todos sus aspectos, sino también, los problemas psicológicos de sus alumnas, para que de esa manera puedan dar a sus establecimientos el carácter de verdaderos hogares en que la confianza recíproca de educadoras y educandos facilite la armonía general, asegure el éxito de la labor docente y favorezca, al mismo tiempo, el sano crecimiento moral y físico del alumnado.

La señorita Laura Quijada reúne condiciones más que suficientes para organizar, orientar y estimular la labor de sus colaboradores y de sus alumnas. Por eso, su nombramiento ha sido bien recibido en los círculos educacionales, y muy especialmente, entre el profesorado de la Escuela Normal No. 2.

Sin hipérbole, se puede calificar este nombramiento como un acierto gubernativo.

Para ilustrar lo afirmado anteriormente, bastará pasar una somera revista a sus antecedentes profesionales.

Ha puesto en evidencia su afición al estudio y su capacidad intelectual, desde su vida estudiantil. Graduada con el primer lugar en la Escuela Normal de Talca, desempeñó durante 13 años una ayudantía en la Escuela N.o 21 de Santiago. En 1921 se graduó de profesora de inglés, en el Instituto Pedagógico, y durante 3 años fué alumna del primer curso de filosofía superior de la Universidad de Chile.

En atención a los méritos que se había conquistado, mediante su propio esfuerzo, recibió una comisión del Gobierno para perfeccionarse profesionalmente en la Universidad de Columbia, en donde se especializó en psicología educacional, mediciones mentales y orientación vocacional. En la Universidad de Chicago, hizo nuevos estudios e investigaciones, en especial, sobre los métodos Winecka, Dalton y otros.

Entre los cargos de responsabilidad y de confianza que ha desempeñado con singular eficiencia, merecen citarse los siguientes:

Jefe fundadora del Gabinete de Investigaciones Psicopedagógicas de la Dirección General de Educación Primaria.

Profesora de Educación de la Escuela Normal de Angol.

Jefe del Departamento de Psicología de la Escuela Normal Superior.

Aparte de su labor esencialmente docente y de investigación, ha dictado cursos de perfeccionamientos y conferencias educacionales a profesores de diversas ciudades del país, y ha escrito obras pedagógicas de gran utilidad para el maestro tales como "Pedagogía Norteamericana" y "Método de los Test al servicio de la Escuela Activa" en colaboración esta última con el actual Jefe de Enseñanza Normal, don Oscar Bustos.

Con nombramientos como el de la señora Laura Quijada se reconoce el mérito conquistado por el propio esfuerzo.

Y. R. S.

CAMPAÑA CONTRA LA EMBRIAGUEZ

Cada cierto tiempo la prensa, como un eco de la opinión pública, recoge el clamor de los estragos que ejerce en la raza desnutrida, mal abrigada y sumida en habitaciones malsanas, el vicio del alcoholismo.

El pueblo bebe por hambre y por falta de entretenimientos capaces de hacerlo disipar el tedio de su pobreza y de su existencia miserable, sin horizontes. Sometido, primero, a una verdadera esclavitud en los días del coloniaje, y más tarde a una servidumbre de dependencia estricta del patrón, ahí fué quedando olvidado del patricIado conservador y del liberalismo que no concibió la emancipación social del pueblo, porque su orientación fué más bien política.

La redención de las clases populares es asunto de nuestro tiempo, y porque es de ayer no ha sido posible todavía recoger sus resultados. Las transformaciones sociales son lentas y necesitan, para imponerse, un largo tiempo.

La campaña contra el alcoholismo en el pueblo no se hace ni con discursos ni con medidas coercitivas. Se trata de una cuestión que entraña problemas de educación y de bienestar social de las masas populares. El pueblo debe beber; pero debe saber beber. El vino es un reconfortante de la salud y un estímulo de sana alegría. El ejemplo lo lo da Francia con sus masas obreras y trabajadoras.

Sin embargo, para conseguir este resultado en Chile hacen falta muchas cosas. Y ellas han sido enunciadas en un bien pensado Manifiesto por S. E. el Presidente de la República.

Ese documento, sin negar la gravedad que significa para la raza el vicio de la embriaguez con todas sus consecuencias para la salud física y moral del individuo, para la estabilidad del hogar, para el ritmo del trabajo, bosqueja los medios de evitar la plaga. En primer lugar, un mejor salario para el trabajador; después, entretenimientos sanos; gran desarrollo de los deportes, de las audiciones musicales, de centros de lectura, y biógrafos populares. Habitaciones sanas y baratas, acogedoras para el hombre que llega cansado al hogar, y activa campaña en la escuela para que el ciudadano de mañana conozca los males del alcoholismo.

Tales son, en resumen, las ideas del Primer Mandatario sobre este grave problema nacional. Pero el señor Aguirre Cerda, consciente de su autoridad moral sobre el pueblo, declara en su Manifiesto que no tomará medidas extremas para reprimir el vicio que tanto daña a las clases populares, porque está convencido de ser oído, por ahora, mientras se desarrolla la política que acabamos de esbozar para atenuar, por lo menos, las deplorables derivaciones del mal.

Cualquiera que sea el juicio que merezca el Manifiesto de S. E., no podrá negarse que el suyo es el primero que elabora un Presidente de Chile con ideas propias y con la seguridad de conjurar las consecuencias del alcoholismo.

INSTALACION DE PLANTA BENEFICIADORA DE ORO

Con el Ministro de Fomento, don Arturo Bianchi, se entrevistó ayer el Director de la Caja de Crédito Minero don César Fuenzalida. Informó al Ministro respecto del proyecto de instalación de una planta beneficiadora de oro y cobre en una de las provincias del Norte.

A CUATRO DIAS DEL MEDIO MILLON DE LA POLLA

4.078 PREMIOS EN SÓLO 20.000 NÚMEROS.
PROPORCIÓN: -
POR CADA 4,9 NÚMEROS, UN PREMIO.
ENTERO $100.- DÉCIMO $10.-

Casas y Residencias en Venta

SECTOR ALAMEDA SUR

10,000. ECHAURREN. CASA UN piso, antigua, comedor, salón, escritorio, 4 dormitorios, baño, dependencias, 2 patios. Deuda 5,000. Bandera 168.

5,000. INMEDIATO RANCAGUA y Vicuña Mackenna, casa un piso, buen estado, hall, comedor, escritorio, 5 dormitorios, baño, dependencias, patio. Ossandón.

75,000. CENTRO. CASA UN PISO. transferencia pagada. Comedor, salón, 5 dormitorios, baño, dependencias, 2 patios. Deuda: 21,000. Bandera 168.

80,000. BASCUÑAN GUERRERO. casa un piso, antigua, hall, comedor, escritorio, 6 dormitorios, baño instalado, dependencias, patio con parrón. Ossandón.

80,000. ENTRE BASCUÑAN GUERRERO y San Alfonso, casa un piso muy bien tenida, galería, comedor, escritorio, 5 dormitorios, baño instalado, dependencias y patio. Además un sitio anexo de 180 m2. Deuda 37,000. Bandera 168.

85,000. ENTRE JOFRE Y SANTA Victoria, casa un piso, comedor, salón, escritorio, 5 dormitorios, baño instalado, dependencias, 2 patios. Deuda: 20,000. Ossandón.

90,000. SAN FRANCISCO. CASA un piso, con hall, comedor, escritorio, 3 dormitorios, baño, dependencias, jardín, patio. Deuda 20 mil. Bandera 168.

90,000. ENTRE CARRERA Y DOMEYKO, casa un piso, muy asoleada, bien tenida, hall, comedor, 4 dormitorios, baño instalado, dependencias, amplio patio con parrón. Ossandón.

95,000. ENTRE SAN ISIDRO Y Santa Rosa, casa moderna, un piso, bien tenida, 2 halls: comedor, costurero, escritorio, 4 dormitorios, baño instalado, dependencias, patio. Bandera 168.

100,000. LIRA. CASA UN PISO bien tenida, hall, comedor, salón, 3 dormitorios, baño, dependencias, patio con parrón. Deuda 25,000. Ossandón.

100,000. LIRA, 2 CASAS ALTOS Y bajos, cómodas y bien tenidas. Bandera 168.

105,000. ENTRE LIRA Y Av. PORtugal, casa un piso, bien tenida, con hall, comedor, salón, escritorio, 5 dormitorios, baño instalado, dependencias, patio con parrón. Deuda: 18,000. Ossandón.

110,000. ENTRE LIRA Y PORTUgal, casa un piso, bien tenida, extenso comedor, salón con parquets, escritorio, 5 dormitorios, baño instalado, cocina a gas id., dependencias, jardín, 3 patios, parrón y árboles frutales. Bandera 168.

110,000. ENTRE CARRERA y BEnavente, casa moderna, 2 pisos, hall, living, comedor, 3 dormitorios, baño instalado, dependencias, jardín y patio. Deuda 30,000. Ossandón.

120,000. ENTRE JOFRE Y SANTA Victoria, casa dos pisos, buen estado, hall, galería, comedor, salón, escritorio, 4 dormitorios, 2 baños instalados, dependencias, jardín, patio. Deuda: 14,000. Bandera 168.

125,000. LORD COCHRANE. CASA un piso, bien tenida, amplio hall, comedor, escritorio, 4 dormitorios, baño instalado, dependencias, 2 patios, parrón. Ossandón.

130,000. ECHAURREN, ESQUINA casa un piso, con hall, living, comedor, 5 dormitorios, baño instalado, dependencias, terraza, jardín y patio. Tiene un local con habitaciones: transferencia pagada. Deuda 25,000. Bandera 168.

140,000. ARTURO PRAT, PRIMEras cuadras, casa un piso, numerosas habitaciones, 2 patios. Deuda: 20,000. Ossandón.

145,000. ENTRE JOFRE Y SANTA Victoria, casa bien tenida, 2 pisos, hall, living, comedor, escritorio, 5 dormitorios, 2 baños instalados, toilette de visitas, dependencias, jardín, patio y garage. Bandera 168.

150,000. ENTRE VICUÑA MACkenna y Av. Portugal, chalet bien tenido, con living, hall, comedor, salón, escritorio, 4 dormitorios, baño instalado, dependencias, jardín y patio. Deuda: 80,000. Ossandón.

150,000. CARRERA, PRIMERAS cuadras, casa moderna, 2 pisos, con living, chimenea, comedor, escritorio, 4 dormitorios, 2 baños instalados, dependencias, 2 patios chicos. Deuda 125,000. Bandera 168.

150,500. VICUÑA MACKENNA. CAsa un piso, buen estado, amplio hall, comedor, salón, escritorio, 3 dormitorios, baño instalado, dependencias, jardín, árboles frutales. Calefacción a gas con radiadores. Deuda 15,500. Ossandón. patio y garage. Algunas piezas con parquets. Ossandón.

150,000. ENTRE CARRERA Y BEnavente, casa 2 pisos, muy buen estado, living, comedor, salón, escritorio, 4 dormitorios, 2 baños instalados, dependencias, patio con parrón. Deuda 41,000. Bandera 168.

150,000. ENRE Av. ESPAÑA Y Molina, casa un piso, buen estado, amplio hall, comedor, salón, escritorio, 5 dormitorios, baño instalado, dependencias, jardín, parrón y gallineros. Deuda 36,000. Ossandón.

155,000. EJERCITO, CASA UN piso, buen estado, (17x60 m.), hall, comedor, 2 salones, escritorio, 6 dormitorios, 2 baños instalados, numerosas dependencias, jardín, patio y garage. Algunas piezas con parquets. Ossandón.

155,000. BARRIO CIVICO. CASA de 12 piezas y 2 patios. Superficie 11.50x47 metros. Deuda: 42,000. Bandera 168.

155,000. Av. PORTUGAL. CASA un piso, bien tenida, con galerías, living, comedor, escritorio, 5 dormitorios, baño instalado, dependencias, 2 patios, parrón. Deuda. 25,000. Ossandón.

160,000. CASI ESQUINA Av. ESpaña, 2 casas altos y bajos, muy bien tenida. Altos: galerías, living, comedor, salón, escritorio, 3 dormitorios, baño instalado, dependencias. Bajos: living, comedor, salón, escritorio, 3 dormitorios, 2 baños, dependencias, patio. Deuda: 30,000. Bandera 168.

160,000. Av. BEAUCHEF. CHALET moderno, recién terminado, sólido, muy asoleado, living, comedor, escritorio, 4 dormitorios, 2 clossets, baño instalado, toilette de visitas, dependencias, jardín, patio y entrada de auto. Deuda: 85,000. — Ossandón.

160,000. ENTRE CONDOR Y EYzaguirre, carros a la puerta, 2 casas altos y bajos. Bajos: hall, galería, comedor, escritorio, 5 dormitorios: baño instalado, dependencias, jardín, 2 patios. Altos, hall, galería, comedor, 5 dormitorios, baño instalado, dependencias. Deuda 16,000. Bandera 168.

160,000. SAN ISIDRO, INMEDIAto a Delicias, casa un piso, antigua, 580 m2, especial para industrias, facilidades de pago. Ossandón.

165,000. INMEDIATO A LOS PAdres Franceses, casa dos pisos, esquina, recién terminada, con calefacción central: living, comedor, 3 dormitorios, 2 baños instalados, dependencias, jardín y patio. Bandera 168.

170,000. LIRA, EN LAS PRIMERAS cuadras, casa un piso, muy bien tenida: 2 halls, comedor, salón, escritorio, 5 dormitorios, 2 baños instalados, dependencias, jardín, parrón. Ossandón.

180,000. ECHAURREN. CASA 2 pisos, muy bien tenida, 2 halls, living, comedor, salón, escritorio, 7 dormitorios, 3 baños instalados, dependencias numerosas, gran terraza, jardín, patio, 2 garages. Deuda: 80,000. Bandera 168.

190,000. ENTRE VERGARA Y CArrera, casa moderna, sólida, con cañería para calefacción central. Living con chimenea, comedor, escritorio, 4 dormitorios, 2 baños instalados, toilette de visitas, terraza, dependencias, jardín, patio, garage. Deuda 60,000. Ossandón.

190,000.— ENTRE CASTRO Y Ejército, 4 casas, altos y bajos, muy bien tenidas. Los bajos tienen hall, comedor, escritorio, 3 dormitorios, baño instalado, dependencias y patio cada una. Los altos: galería, hall, comedor, 3 dormitorios, baño instalado, dependencias cada una. Renta: 23,160. Deuda: 40,000.— Bandera 168.

200,000.— ENTRE CASTRO Y Ejército, 15 x 45 metros. Una casa en bajos a la calle, un chalet interior y casa con sitio muy apto para fábrica interior. Deuda: 110 mil.— Ossandón.

200,000.— A UNA CUADRA DE Delicias y San Antonio, 2 casas de un piso, con comedor, salón, escritorio, 5 dormitorios, baño instalado, dependencias, cada una; superficie 16 x 70 metros. Deuda: 70,000.— Bandera 168.

200,000.— SAN DIEGO, CASA ANtigua, con 2 locales.— Ossandón.

200,000.— A MEDIA CUADRA DE Vicuña Mackenna, 2 casas altos y bajos, con hall, comedor, escritorio, 3 dormitorios, baño instalado, dependencias cada una. Ambas con patio. Deuda: 70,000.— Bandera 168.

210,000.— A UN CUARTO DE Cuadra de Delicias, inmediato a la Biblioteca Nacional, 2 casas antiguas. Deuda: 25,000. Facilidades de pago.— Ossandón.

210,000.— AV. PORTUGAL, 2 CAsas altos y bajos, bien tenidas. Altos: hall, comedor, salón, escritorio, 5 dormitorios, baño instalado, dependencias y pequeña terraza. Bajos: hall amplio, comedor, salón, escritorio, 5 dormitorios, baño instalado, dependencias, 2 patios y parrón. Deuda: 76,000.— Bandera 168.

230,000.— A MEDIA CUADRA DE Vicuña Mackenna, próximo a la Plaza Baquedano, casa un piso, muy bien tenida, con calefacción central. Hall, living, comedor, escritorio, 6 dormitorios, 2 baños instalados, dependencias, 2 patios, garage y entrada de auto. Deuda: 100,000.— Ossandón.

240,000.— EJERCITO, AMPLIA residencia de un piso, con galerías, living, comedor, salón; escritorio, 5 dormitorios, 2 baños, numerosas dependencias, jardín, patio, garage. Deuda: 60,000. — Bandera 168.

245,000.— ENTRE VICUÑA MAckenna y Ramón Carnicer, casa moderna nueva, con calefacción central. Living, comedor, escritorio, 4 dormitorios, 2 baños instalados, toilette de visitas, terraza, dependencias, patio, jardín y garage. 48,000.— Ossandón.

250,000.— CASTRO, CASA UN piso, bien tenida: hall, galería, comedor, salón, escritorio, 5 dormitorios, 2 baños instalados, dependencias, jardín, huerto, ... Bandera 168.

250,000.— ENTRE VICUÑA Mackenna y General ..., casa nueva, 2 pisos, con calefacción central, living, comedor, escritorio, 4 dormitorios, 2 baños instalados, dependencias, patio y garage. Deuda ... Ossandón.

250,000.— A CUADRA Y MEDIA de Estado con Delicias, casa un piso, 15 x 57 metros, sólida: comedor, salón, escritorio, dormitorios, baño instalado, dependencias, 2 patios, ... Deuda: 47,000.— Bandera 168.

260,000.— AV. ESPAÑA, ESQUINA inmediato a Delicias, casa bien tenida, con hall, comedor, salón, escritorio, 6 dormitorios, 2 baños instalados, dependencias, galería, patio. Deuda 35,000 y facilidades de pago.— Ossandón.

280,000.— A 3 CUADRAS DE LA Biblioteca Nacional, casa un piso, 20 x 60 mts., muy bien tenida, 2 livings, amplio comedor, 2 salones, escritorio, 7 dormitorios, 2 baños instalados, y otros por instalar, dependencias numerosas, jardín, parrón, garage y pieza chofer. Calefacción a ... Deuda: 90,000. — Bandera 168.

300,000.— DOS CUADRAS ... Alameda y Delicias, ... por 23 metros. Casa de ... con numerosas habitaciones. Deuda: 35,000.— Bandera 168.

CARLOS OSSANDON G.-Bandera 168

TALLER TECNICO DE BRULE y Moreno, para reparaciones de máquinas de escribir, sumar y calcular. Monjitas 654, teléfono 34482. 14 agosto

COMPRO MAQUINAS COSER, también empeñadas, voy domicilio. Lira 933. Teléfono 51370. 5 Agosto.

¡OCASION! VENDESE MAQUIna de coser con poquísimo uso, marca "Mundlos" en $ 600, y una prensa para jugo de frutas, 200 pesos. Tratar y verlas en Andes 4647. 31 Jlio.

MAQUINAS DE COSER VENDE cuotas mensuales. Indique domicilio. M. M. Casilla 3862. 27 julio

31) Motores, maquinarias y artículos eléctricos.

COMPRA Y VENTA DE MAquinarias. Depósito de romanas. Chacabuco 28-A. 31 Julio.

¡¡¡PLATOS UNIVERSALES surtidos!!! Madrid 944. 31 Jul.

MAQUINARIAS, CALDEROS transmisiones, descansos, correas, poleas, todas dimensiones, ocasión vende Phillips 36, teléfono 91180. 5 Agosto.

OCASION: VENDO MOTOR alterno 220 volts, para radio electrola con plato de 12 pulgadas. E. Moreno Molina. Placilla 223. 27 Jul.

BETONERA REX, 3 1/2 PIES, vende Chacabuco 63. 26 Jul.

MOTOR LOCOMOVIL 8 CABAllos, regulador Pickering. Precio ocasión. Chacabuco 63 26 Julio.

SIERRA, 52" DIENTES POSTIzos, buen estado. Vende: Chacabuco 63. 26 Julio.

¡¡¡TALADROS COLUMNAS BAratísimos!!! Madrid 944. 31 Jul.

¡¡¡TORNOS MECANICOS!!! ocasión. Madrid 944. 31 Julio.

VALVULAS GLOBO. COMpuerta y retención, importadas, bronce, precios sin competencia. Ofrece Fundición Grajales. Calle Grajales 2548, Santiago. 2 Agt.

BOMBA MOTOR DESINFECtar árboles. Ofrece Chacabuco 63. 26 Julio.

CAÑERIAS GALVANIZADAS Y negra. Ofrece Chacabuco 63. 26 Jul.

RIELES TIPO FERROCARRIL, Decauville, carros volcar, Tornamesas. Ofrece Chacabuco 63. 26 Jul.

MOTORES TRIFASICOS MARca "Asea" fabricación sueca, construcción de muy alta calidad montados con rodamientos SKF. Generadores transformadores y grupos soldadura eléctrica. Listos para entrega inmediata. Especialidad en rodamientos para automóviles y camiones. Descansos para transmisiones y poleas de acero partidas. — Compañía Sudamericana SKF. Estado 60. 3 Sept.

¡¡¡MOTORES ELECTRICOS!!! Dínamos ocasión. San Diego 222. 31 julio

32) Negocios e instalaciones, compraventa.

Compran y venden

MOSTRADORES, VITRINAS, estanterías, mesas, realizamos. San Pablo 2126. Teléfono 61775. 28 Jul.

FOTO ESTUDIO BARTSCH
MERCED 735
TELEF. 63733

VENDO BODEGA CARBON, LEña y verduras, buena clientela. San Pablo 2662. 28 julio

34) Operarios y obreros ofrecidos.

CORTADOR SASTRE, NECEsito. I. D. S. Casilla 81 D. 27 Julio

20 COSTURERAS, MUY COMpetentes en confecciones finas de seda, para señoras, necesitamos. Vicuña Mackenna 143. 28 Jul.

SE NECESITA LIJAdor de tacos. Aycaguer y Cía. Víctor Manuel 2298. 28 julio

VESTONERAS BUENAS NEcesito para niños, presentarse con muestra. San Diego 1869.

BORDADORA A MAQUINA, competente en ropa de seda interior. Delicias N.o 2451.

NIÑA PARA LIMPIAR NUEces, necesito. Delicias 3538 27 julio

SE NECESITA ARBORICULtor práctico. Teléfono 61753. 26 Jul.

35) Objetos y animales perdidos

PAQUETE DE ETIQUETAS VIña Cousiño Macul, extraviado en Puente. Ruego devolverlo Viña Cousiño Macul. Agustinas 1111, piso6. D

39) Productos Medicinales y Drogas

TOME "PECTORAL PUA". 14 Sept.

FARMACIA "LA NACION". SImón Bolívar 298. Plaza Manuel Rodríguez. Laboratorio, recetas y análisis. Precios bajísimos. Teléfono 86075. 31 Julio.

DEBILIDAD SEXUAL, IMPORtencia, agotamiento prematuro. "Tabletas Strong", tonifican, fortalecen, vigorizan al hombre agotado. Solicítelas farmacias surtidas. Base: testiculina glicerofosfatos. Agosto, 12

RODOLFO HAMMERSLEY
AGUSTINAS 1090,
Esq. Bandera,
frente Banco Londre.
Cas. 3898, Tel. 88075,

ENFERMEDADES ESTOMAGO: dispepsia, acidez, ardores, vinagreras, flatulencias, mala digestión, úlceras gástricas, fermentaciones intestinales, gases, mal aliento, cura "Gastrisan". Base: Anestesina, alcalina. 1.o Agost.

GONORREAS, BLENORRAgias antiguas, rebeldes, se combaten rápidamente, sin peligro ni molestias con "Sellos Wonder Keller". Antiséptico microbicida de las vías urinarias. Base: Balsámicos. Pídalo Farmacias surtidas. Agosto, 12

CONTRA DOLOR DE CABEZA: ¡¡Obleas Chinas Li-Wu-Pat!! ¿ESTA USTED ENFERMO DEL hígado? Use CRETOL, se sentirá inmediatamente mejor. Cajita de 40 tabletas, $ 4.60; sobre de tres, $ 0.40. 3 Agosto.

40) Préstamos, Acciones, Bonos y Socios

DINERO PARA HIPOTECAS, desde $ 10.000, ofrece constantemente. Capitalistas encontrarán magníficas inversiones al mejor interés. Oficina Propiedades: Jorge Cristi Salamanca. Morandé 291. 11 Agosto.

41) Propuestas públicas y particulares.

DIRECCION GENERAL DE Obras Públicas, Departamento de Hidráulica. Se piden propuestas públicas para la construcción de las obras de agua potable de Salamanca, las que se abrirán el 2 de agosto, a las 3 P. M. Bases y demás antecedentes, en la Oficina de Partes. Santiago, 19 de julio de 1939. El Director del Departamento. 1.oAgt.

42) Personas Buscadas

EN LA ADMINISTRACION DE Caja del Cuerpo de Inválidos, se necesita con urgencia a doña Ismenia Mallea Jeria, para un asunto que le interesa. 30 Julio

44) Radios, Pianos,

CUERDAS Y RESPUESTOS PAra victrolas de todas marcas. Precios bajos. Casa Americana. San Diego 189. 2 Agost.

MATERIALES Y REPUESTOS para radio, cómprelos en Central Electric. Morandé 281. 28 julio

NO COMPRE JUGUETES, pruebe Radio Phillips, en Ahumada 1, esquina Delicias. 2 agosto

REPARACIONES RADIOS, trasformaciones, garantidas, ejecuta Casa M. Escobedo. San Diego 731. Teléfono 63062. 6 Ag.

"RADIOS PHILIPS", CON FAcilidades únicas, ofrece Pablo Ceroni, en San Diego 1570. 11 Ag.

EMISORAS OTTO BECKER
CE 89 — ONDA LARGA Y CORTA DE 25 METROS — CE 1173

TRANSMITEN HOY LAS SIGUIENTES OFERTAS DEL DIARIO "LA NACION"

12.45 A 13 HORAS

ATENCION: SASTRERIA "JARA", CARMEN 9. Recibe hechuras, viraduras, arreglos desde $ 10.

ARBOLES FRUTALES A LA VISTA OFRECE Criadero Corrial. Local de ventas: Alameda esquina Arturo Prat. El vivero está situado lado Estación Renca.

PAPELES PINTADOS MITAD PRECIOS. NUEva York 29, Teléfono 84267.

CONTRA DOLOR DE CABEZA: OBLEAS CHInas Li-Wu-Pat!!

CONTRA RESFRIO: OBLEAS CHINAS LI-Wu-Pat!!

CONTRA NEURALGIAS: OBLEAS CHINAS Li-Wu-Pat!!

ODETTE d'ARCEY, PROFESORA EN CIENCIAS. Consulta: 5 pesos. Lacunza 1428.

UNICA VIDENTE ARABE: SAN DIEGO 259, departamento 4.

"PELUQUERIA ALEMANA", OTTO BREHme, ofrece dos sistemas permanentes indirectos y sin electricidad. Servicios señoras y caballeros. Bandera 12

"PLISADOS SOLEIL". SE FORRAN BOTONES. Bordados en trajes y blanco. Merced 756.

SASTRERIA MARCOS HUBERMAN. VISTASE con elegancia, economía y duración. Gran stock casimires. San Pablo 3163, Teléfono 91720. Concedo créditos.

22 A 22.15 HORAS

MAESTRO MARCOS ESPECIALISTA CALZADO ortopédico. Esmeralda 834, Fono 68666.

CRIADERO "VATEL". VIVEROS: MAIPO DE Buin. Ofrece: 10,000 olivos sevillanos, Liguria Empeltre y Mission, como también su especialidad en naranjos, limoneros, paltos injertados; 30,000 árboles raíz desnuda, duraznos y otras variedades. No equivocarse: Irarrázaval 2569, casi esquina Pedro de Valdivia.

APRENDA ESCRITURA MAQUINA EN FORMA perfecta, al tacto. Enseñanza garantida en 15 días. Visite la Academia de Dactilografía del Instituto Contabilidad de Chile, fundada 1922. Solicite prospecto. Santo Domingo 1030, cerca Puente. Teléfono 69595.

PEINADOS ARTISTICOS, PERMANENTES. Atención esmerada, precios módicos. Avenida Brasil N.o 25-B.

COMPRO TODA CLASE NEUMATICOS USAdos. Teléfono 50594, Diez de Julio 1340.

RADIO R. C. A. VICTOR, DIFERENTES MOdelos, facilidades pago. Pida demostración sin compromiso, a Francisco Figueras y Cía., Santa Isabel 0301-A, entre Avenida Seminario y Condell, Fono 44420.

PAPELES PINTADOS, PAPELES PARA VIdrios, linoleums, encontrará Ud. a precios bajos en Papelería Frigerio, Agustinas 833, Teléfono 87572.

CRIADERO "SANTA TERESITA", LAS CONdes. Local de ventas: Avenida Providencia 123. Frutales, forestales y para jardín.

SEÑORITA: NO VACILE. HAGASE SU PERmanente por 25 pesos sin electricidad y aceite importado. Duración 10 meses. Lazo Vilacura, Puente N.o 562, altos. Reserve su hora.

RADIO R. C. A. VICTOR, DIferentes modelos, facilidades pago. Pida demostración sin compromiso a Francisco Figueras y Cía. Santa Isabel 0301-A, entre Avenida Seminario y Condell. Fono 44420. Julio, 26

UNION RADIO: SIEMPRE AL servicio de su receptor. Alonso Ovalle 1146. Fono 66094. Técnicos especializados. Antes de aceptar cualquier presupuesto. Consúltenos. Agosto, 12

CON $ 70 ENTREGAMOS RAdios importadas. San Diego 844. 29 julio

REPARACIONES RADIOS, GArantidas, voy domicilio Teléfono 63062. 13 Agosto.

¡¡LIQUIDAMOS!! VICTROLAS ortofónicas Víctor. San Diego 844. 5 Agsto.

RADIOS MODELOS 1939, DESde $ 70 mensuales, importadas, garantidas. Delicias 845. 5 agosto

48) Talleres y Composturas

MAESTRO MARCOS, ESPEcialista calzado ortopédico. Esmeralda 834. Fono 68666. 17 Agt.

52) Vinos y Viñas

¡¡¡OCASION!!! RODRIGONES 2 x 2 ¡¡¡70 centavos!!! Barraca "La Montaña". Vicuña Mackenna 1150. 29 Julio

53) Fotografía y Cine

PARA REVELADOS, COPIAS Y ampliaciones, prefiera la Casa Hans Frey. Huérfanos 1088, 2.o piso. 19 agosto

54) Judiciales

REMATE.— MARTILLERO ENRIQUE González E. rematará 31 presente, 10 1/2 horas, Moneda 1316: Pisos, mesas, cafeteras Express, Electrola, etc. Juicio Radovich y Otros con Inés Trincado y Blanca Balle. Tercer Juzgado del Trabajo.— El secretario. 27 julio

REMATE — MARTILLERO ENRIQUE González E., rematará 31 presente, 10 1/2 horas, Moneda 1316: Escritorio, mesa dibujo, lámparas, máquina sumadora, etc. Cuarto Juzgado del Trabajo.— El secretario. 27 julio

CAJA DE CREDITO HIPOTECARIO.— Remate judicial.— El 17 de agosto de 1939, a las 16 horas, se rematará en el Primer Juzgado Civil de Mayor Cuantía de Santiago, el inmueble denominado "Villa San Nicolás", ubicado en la prolongación de la calle San Diego esquina Noreste con Avenida San Nicolás, signada hoy con el N.o 4965 de la Gran Avenida, en este departamento. Mínimum: 120,000 pesos. El precio que se obtenga de la subasta se pagará: a) reconociendo $ 22.228.75, saldo de una obligación a favor de la Caja de Crédito Hipotecario en letras del 8 o|o de interés y 1|2 o|o de amortización anuales; b) con 50,000 pesos al contado en dinero efectivo; c) con el resto por mitades a seis meses y un año plazo. Bases y antecedentes en la Secretaría del Primer Juzgado Civil de Mayor Cuantía de Santiago. Títulos en el Archivo de la Caja Hipotecaria. Boleta por el 10 o|o del mínimum.— El secretario. 27 julio

REMATE.— MARTILLERO ENRIQUE González E., rematará 29 presente, 10 1/2 horas, Moneda 1316: Muebles dormitorio, muebles Misión, lámparas, etc. Juicio Soc. Régulo Valenzuela con Flor María Villaseca. Segundo Juzgado Civil Mayor Cuantía.— El secretario. 27 julio

CAJA NACIONAL DE AHORROS. — Remate judicial — El 26 del presente, a las 15 horas, ante el Cuarto Juzgado Civil Mayor Cuantía, Santiago, se rematará la propiedad calle Compañía 1897, Santiago. Mínimum: $ 102,000. Boleta $ 10,200. El precio se enterará: reconociendo deuda favor Caja de Crédito Hipotecario, primitiva de $ 25,000, por el saldo al día del remate; reconociendo deuda favor Caja Nacional de Ahorros por $ 20,000; con $ 30,000 al contado; saldo, por mitades, a seis y doce meses. Bases y antecedentes en la secretaría del Juzgado, Juicio Caja de Ahorros con Bernardo Salinas y otros, y en la Sección Judicial de la Caja, abogado señor Ernesto Letelier.— El secretario. (Julio 26

REMATE.— POR RESOLUCION DE 21 de junio recién pasado del 5.o Juzgado Civil de Mayor Cuantía de esta ciudad se ha decretado el remate para el 31 de julio próximo a las 15 horas de las parcelas N.os 24 y 25 de la Colonia Agrícola "Monte Aguila", ubicada en la comuna de Cabrero del Departamento de Yumbel de propiedad de don Pablo Aguayo Evans — MINIMUM: $ 138,900, para ambas parcelas. — Pago al contado. La parcela N.o 24 tiene una superficie aproximada de 38 hectáreas treinta centésimos; y la Parcela N.o 25, sesenta y cuatro hectáreas 18 centésimos de hectáreas. Para tomar parte como postor deberá acompañarse boleta 10 o|o del mínimum. Todo postor que no sea la Caja demandante deberá haber sido previamente aceptado como colono — Demás bases y antecedentes en el Juzgado — Juicio: "Caja de Colonización Agrícola con Pablo Aguayo Evans" El Secretario. (Julio 28

POR AUTO CUARTO JUZGADO Civil, concedióse posesión efectiva herencia de doña Glafira Vivero Ormeño, a su hijo legítimo Osvaldo Armando Lillo Vivero, sin perjuicio derechos cónyuge sobreviviente con Manuel Lillo. El 28 del presente a las 15 horas practicaré inventario solemne, en Secretaría.— Puvó. (Julio 27

POR RESOLUCION DEL SEGUNDO Juzgado Civil de esta ciudad de veintiuno de julio último, se ha eliminado del auto de posesión efectiva de don Cipriano Gutiérrez Orellana a los Sres. Daniel Antonio y Juan de Dios Gutiérrez Palominos. El Secretario. (Julio 26

QUIEBRA FERNANDO BRUSCO — Quinto Juzgado Civil.— Resolución 22 de julio de 10, túvose por presentada cuenta administratoria rendida por Síndico conforme art. 24 Ley N.o 4558 — El Secretario (Julio 27

SALON "OLGA"
Gran permanentista.
Ejecutados por los más modernos procedimientos. Líquidos importados, por
SOLO $ 25.
Máquinas HENRY,
al aceite.
LIRA N.o 724,
TELEFONO N.o 50662.

ESTUFA a LEÑA

Pídala a BITTIG y SCHRAG,
DELICIAS 2664.
SE REMITE CONTRA REEMBOLSO

REMATE — RESOLUCION, Primer Juzgado Menor Cuantía ... tara en calle Libertad ... agosto próximo, once horas ... llero Germán Fuenzalida, ... dos sillones marroquí. Juicio ... torre con Ramírez.

POSESION EFECTIVA.— CON fecha 24 de enero 1935, el Segundo Juzgado Mayor Cuantía de Santiago, concedió posesión efectiva herencia intestada de don ... Ruiz, a sus hijas legítimas ... Mercedes, Elsa Emilia, Francisca, Carmen Ruiz Medel, sin perjuicio derechos cónyuge Mercedes ... del. (Julio ...

REMATE JUDICIAL — El día ... agosto próximo, a las 15 horas, saldrá a remate, ante el señor Juez de Letras del Segundo Juzgado Civil de Santiago, la propiedad ubicada en la Calle Mena, número ... antiguo número 81 de la ciudad de Valparaíso, departamento de Valparaíso.— Mínimum: $ 17.333 ... Boleta del 10 o|o del mínimum. El precio se pagará al contado. — Demás bases y antecedentes en la secretaría del Juzgado indicado, ... cio de la Caja de Previsión y ... mulo del Banco de Chile con ... Valenzuela, cobro de pesos.— El secretario. (Julio ...

REMATE JUDICIAL.— EL DIA ... de agosto próximo, a las 11 horas, saldrá a remate, ante el señor Juez de Letras del Segundo Juzgado Civil de Mayor Cuantía de Santiago la propiedad ubicada en la Avenida Irarrázabal número 2201, de este departamento.— Mínimum: $ ... Boleta del 10 o|o del mínimum ... jado — Demás bases y antecedentes en la Secretaría del Juzgado mencionado, Juicio de Hers viuda ... Carliezek Jenny, con Pacheco Pizarro Humberto, sobre cobro ejecutivo de pesos.— Carlos Letelier, secretario. (Julio ...

NOTIFICACION Y REQUERIMIENTO — Juicio 58798 Tercer Juzgado Civil Mayor Cuantía Santiago, caratulado Campos Nicomedes y otro con Cisternas Elgueta José, ejecutivo, a fs. 3 los señores Nicomedes Campos González y Zócimo Bazo Espiñeira, comerciantes, domiciliados en esta ciudad, Huérfanos ..., solicitaron mandamiento ejecución y embargo contra José Cisternas Elgueta, comerciante, cuyo domicilio actual ignoran, por cantidad de $ 7.140, intereses penales y costas. Fundan acción mérito ejecutivo escritura compraventa ... abril 1929 ante Notario Santiago Luis A. Lisboa, por la cual ... vendieron sitios 23, 21 y 25 manzana 2 Población Independencia. Primer otrosí, solicitan ordénese demandado fijar domicilio dentro límites urbanos esta ciudad, ... tro quinto día, bajo apercibimiento hacérsele estado diario todas ... notificaciones, incluso aquellas ... ben hacérsele personalmente ... cédula. Segundo otrosí. Previas diligencias practique Ministro ... en Correos, Telégrafos, ... Investigaciones y sitios ... notificación al demandado ... solicitado en la demanda, se practique por medio avisos ... por haber sido imposible determinar su domicilio; Tercero, proponen depositario; cuarto, confieren poder a Leonidas Cifuentes Espinosa, Huérfanos 1228; quinto, designan abogado patrocinante a don ... berto Serani Burgo. ... sexto, señalan bienes traba embargo.— PROVEYOSE: Santiago, julio dieciocho de mil novecientos treinta y nueve. A lo principal, despáchese; al primer otrosí, ... se pide; al segundo, practíquense previamente las diligencias a que alude; al tercero, cuarto, quinto y sexto otrosíes, ténganse presente. Papel de $ 3, N.o 88798. M. González C. A. Muñoz A., secretario. En vista certificado ... hechas Ministro Fe, corriente ... 3 — PROVEYOSE: Santiago, julio veintidós de mil novecientos treinta y nueve — Notifíquese don José Cisternas por medio de tres avisos publicados en ... uno de los los diarios "La Nación" y "El Imparcial", y el correspondiente en el Diario Oficial. M. González C. A. Muñoz A., secretario.— MANDAMIENTO ... do dice así: Santiago, julio ... nueve de mil novecientos treinta y nueve. Un Ministro de Fe requerirá a don José Cisternas ... para que en el acto de la intimación pague a don Nicomedes Campos González y don Zócimo Bazo Espiñeira, la cantidad de siete mil ciento cuarenta pesos, ... reses y costas de la cobranza ... que es deudor, según consta de autos. No verificándolo ... trabará embargo en bienes suficientes, procediendo en todo conforme a la Ley. Se nombra depositario provisional a don ... mira Cifuentes Zúñiga, propuesto por la parte demandante. M. González C. A. Muñoz A., secretario. NOTIFICO todo lo anterior a don José Cisternas Elgueta y con ... mandamiento precinserto lo doy por requerido de pago, haciéndole saber que, para oponer excepciones tiene cuatro días hábiles ... de la última publicación, y lo apercibo para que dentro del ... to día hábil después de la última publicación, designe domicilio en el radio urbano del Tribunal, bajo apercibimiento notificársele por ... tado diario todas las resoluciones que se dicten en este juicio ... se las que deben hacérsele personalmente o por cédula. — A. Muñoz A., secretario. (Julio ...

ORDEN 1.er JUZGADO MENOR Cuantía, Martillero Guerra ... salida, rematará ... de agosto ... res, Libertad 440, ... gadas, Juicio Capurro ... (Julio ...

GUIA PROFESIONAL

ABOGADOS

LISANDRO SANTELICES
Huérfanos 1112. Teléfono 86831.
31 Dc. 1939.

SALAS ROMO Hnos.
Huérfanos 1294, 7.o piso
31 julio

ALEJANDRO SERANI B.
Huérfanos 1294, departamento 85.
31 julio

MEDICOS

Dr. RAIMUNDO RATINOFF
Asma — Corazón
Broncopulmonares — Rayos X
Manuel Rodríguez 764
Teléfono 84639
20 Ag.

Dr. RAUL LOPEZ REVERDITTO
Medicina interna
Agustinas 1185. Teléfono 66006
Consultas: 3 a 5.
5 Agosto.

DOCTORA BEHM
Mac-Iver 663.
19 Agosto.

BEDOYA HUNSDOEFER
Enfermedades sangre. Gonorreas. Piel, Venéreas, Rayos X, para piel.— 1-5.— Moneda 1695
30 Jul.

MANUEL LAGOS GALLEGOS
Médico Cirujano.
Cochrane 1449.
22 Julio.

MANUEL FRANCISCO BECA.
Estudios Alemania. Mentales y nerviosas, 4-6. Rosales 1680. Teléfono 87289.
17 Agosto.

Dr. LOIS
Catedral 1467.
Urinarias: de 2 - 4.
Fono: 64364.
18 Agosto.

Dr. JUAN ASTORQUIZA SAZZO
Ginecología, 4 - 6. Ahumada 47.
Teléfono: 88197.
9 Agosto.

LOPEZ CORTES
Piel — Venéreas — Impotencia
Estado 42.— 2-5 1|2
3 Agost.

KRUMBACH
Especializado Alemania
Señoras—Impotencia - Venéreas
Várices
4 - 6.—Delicias 870
7 Agt.

GASTON RAMIREZ
Piel, Sífilis, Venéreas.
Agustinas 972. Departamento 820.
Solicite hora. Teléfono 80645.
9 Agosto.

Dra. LUISA PACHECO de AVILES
Médico Cirujano
Señoras y niños tratamientos esterilidad femenina. Consulta 2-5. Nataniel 475. Fono: 86762.
N|O.

A. WAISSBLUTH
Especialidad corazón, pulmón. Rayos X, Estómago, sífilis. Delicias 2294, 3.30 - 6.30. Teléfono 60092.
5 Agosto.

Dr. DIMITSTEIN.
Exclusivamente señoras.
Rayos X.
Ahumada 47.
15 Agosto.

GUILLERMO AHUMADA.
Carmen 25.
17 Agosto.

Dr. GORGEWSKY
Rayos X
Estómago - Hígado
Broncopulmonares - Diabetes
2 a 5.
Almirante Barroso 57.
31 julio

WAUGH ROJAS
Cirugía
Impotencia sexual. Várices. Hemorroides. Miraflores 459. Teléfono 82149.
24 Agt.

ERNANI PARODI
Piel. Sífilis, Venéreas.
Arturo Prat 177.
18 Agosto.

RAUL GALLEGUILLOS ROJAS
Pulmón, Corazón Hígado y Estómago. Nataniel 457. Teléfono 80691.
13 Ag.

FAIVOVICH
Corazón, Pulmón, Estómago. Rayo X. Nataniel 426.— 63975
13 Ag.

VETERINARIOS

CLINICA VETERINARIA AMERICANA
Hospital de Perros y Gatos. Consultas permanentes. Se hacen cortes perfectos oreja. Consultas domicilio. Providencia 265. Teléf. 45224.
31 julio

OPTICOS

OPTICA KOHN
Pasaje Matte 23. Casilla 1509.
28 Dic. 939

OPTICA HERRMANN
Instituto especialista en anteojos.
Estado 40.
18 Dicbre.

OCULISTAS

GUSTAVO LOPEZ PATIÑO
Consultas 6 - 8.
Moneda 973. Piso 8.o, Oficina 837.
Teléfono 89845.
13 Agosto.

DENTISTAS

DENTISTA ROMERO
Dentaduras artificiales. Atención domicilio, casos especiales.
Rosas 910.
17 Agosto.

Dr HECTOR PACHECO P.
Dentista
Extracciones difíciles, puentes y placas modernas. De 3 a 7, edificio "La Nación". Agustinas 1269 Teléfonos 82222-47509
N|o.

Dr. VALENCIA COURBIS
Radiografías: puentes removibles, porcelana fundida; CONFECCION PERSONAL. Consultas: 10-18 horas. Estado 42. Departamento 604. Fono: 89718.
17 Agosto.

Porcelana fundida
Jacket Crown
Dr. R. OTERO B... OS
Agustinas 972, Of. ...512.
Teléfono: 60492.
15 Sept.

ENRIQUE MORENO
Dentista
San Antonio 787
19 Julio.

Dr. ARMANDO RODRIGUEZ R.
Cirujano dentista. Andrés Bello 976. 8.30 a 11.45-2.30 a 5.30.
31 julio

RENATO FONTECILLA
Extracciones, placas, puentes.— Esmeralda 878.
20 ag.

JULIO FLORES
Facilidades de pago. Puente 585.
18 Agosto.

MONSERRAT
Ayudante piorrea Escuela Dental. Compañía 1048, 5.o piso
Teléfono 86865
13 Ag.

MECANICOS DENTALES

DENTADURAS
Placas, composturas, dos horas. Precios módicos. Barahona. San Francisco 120.
30 julio

LABORATORIO DENTAL MOsella. Monjitas 376. Fono 8587. Reparaciones rápidas, dentaduras artificiales. 30 Jul

PLACAS DENTALES, COMposturas ultra rápidas, 15 pesos. Delicias 179.
27 Julio

DENTADURAS, PLACAS, Composturas 2 horas, puede esperarlas. Nueva York 17
16 ag.

MATRONAS

BLANCA FISHER
Avenida España 60
8 Agt.

BLANCA PINEDA
Recibe pensionistas. Consultas gratis
San Diego 267
30 Jul.

H. IZQUIERDO
Partos. Atención esmerada. Diariamente 4 a 6. Riquelme 741.
Teléfono: 86576.
28 julio

SEÑORA MORAL
Embarazos normales o patológicos. Suturas. Casos urgentes. General Mackenna 1038, entre Puente y Bandera. Departamento 1. Teléfono 63688. (No hay plancha).
30 julio

AMELIA MATUS
Echaurren 75. — Fono 82104.
24 Julio.

LABORATORIOS

LABORATORIO CLINICO CALMETTE
Bacteriología, Química, Hematología.— Bandera 140, Departamento 1 A, 2.o piso
Teléfono 64287
13 Ag.

PARTIDA DEL MINISTRO DE CHILE EN FRANCIA.—

El Ministro de Chile en Francia, Bélgica y Luxemburgo, don Gabriel González Videla, partirá a asumir su cargo el 22 de agosto.

DON OSCAR RICARDO GUERRA REYNALS.—

Después de penosa enfermedad ha fallecido en el Pensionado del Hospital Militar, el joven Oscar Ricardo Guerra Reynals, hijo del Coronel don Eduardo Guerra Herrera, y de la señora Carmen Reynals de Guerra.

Ha partido de este mundo en plena juventud, apenas cumplidos los 18 años y cuando por sus cualidades e inteligencia era toda una esperanza para los suyos.

Su muerte enluta distinguidos y antiguos hogares santiaguinos, serenenses y coquimbinos.

ALMUERZO.—

Sus colegas del Directorio y Junta Calificadora del Club de la Unión ofrecieron ayer un almuerzo a los señores Guillermo Edwards Matte, Guillermo de Agüero Herboso, Daniel Risopatrón Moreira y Guillermo Amunátegui Valdes.

LA COMIDA DE MAÑANA EN EL CLUB DE LA UNION.

Como se ha informado, mañana jueves, a las 21 horas, se efectuará en los comedores del Club de la Unión la comida de camaradería de los exponentes del Tercer Salón Oficial de la Fotografía y socios del Club Fotográfico de Chile, cuyas adhesiones se reciben hasta mañana a las 12 horas, en Bandera 552, oficina 5 y en la Casa Curphey y Jofré Ltda.

Recientemente se recibieron los trabajos enviados por el Ateneo de Montevideo, para el Tercer Salón de la Fotografía, que continúa abierto y cada vez con mayor número de visitantes, en la Sala "Chile" del Museo de Bellas Artes.

EN EL CRILLON.—

El jueves 27 del presente, se llevará a efecto en los salones del Hotel Crillon, un té bridge organizado por la Sociedad de Beneficencia de Señoras, a beneficio de sus protegidos.

El viernes 28, se llevará a efecto en los mismos salones, un dinner - dansant ofrecido por las relaciones de Mr. C. W. Parsons y señora, como despedida.

EN HONOR DE MARTA BRUNET.—

Los conterráneos y amigos de Marta Brunet le ofrecerán un té en el Crillon el sábado 29, a las 5.30 P. M., con motivo de haber sido nombrada cónsul en Mar del Plata, a donde partirá en breve.

El sábado 29 del presente, a las 21 horas, las sociedades de Escritores, Instituto de Periodistas, Alianza de Intelectuales de Chile y Pen Club ofrecerán una comida en los comedores del Savoy Hotel a la señorita Marta Brunet con motivo de su nombramiento de Cónsul en la República Argentina.

ENFERMOS.—

De gravedad, en la Clínica Americana el señor Roberto Ritché C.

EN EL TAP ROOM RITZ.—

El jueves 26 del presente, a las 17.30 horas, se efectuará en los Salones del Tap Room Ritz, un té en honor de la señorita Maruja Causo G., para despedirla de su vida de soltera.

Las adhesiones se reciben en la Caja del Tap Room.

VIAJEROS.—

Movimiento de pasajeros en los aviones de itinerario de Lufthansa Condor:

Señor Manuel Rey Tozar, señora Francisca B. de Ruano, señorita Estrella Martínez, señor René Pons, señor Julio Pons, señor René Salas Pons, señor Helmut Goering, señor Walter Boettger, señor Walter Brasch, señor E. Casal, señor R. Von Stegen, señor Jons Rengborg, señor George Juterback.

NACIMIENTOS.—

Ha nacido un hijo de don Juan Riesco Gálvez y de la señora Laura de la Sierra de Riesco.

—Ha nacido un hijo de don Paul Aldunate Phillips y señora María Angélica Valdés de Aldunate.

DE EUROPA.—

El 22 de agosto regresarán de Europa don Benjamín Claro Velasco y señora Elisa Bindhof de Claro.

COMIDA.—

La señora Chrystel de Abelli ofrecerá el sábado una comida a un grupo de sus relaciones.

A EUROPA.—

Próximamente se dirigirán a Europa don Miguel Zegers Baeza y señora Elena León de Zegers y familia.

MISA.—

Hoy 26 de julio, segundo aniversario del fallecimiento de la señora María Graciela Valdivia de Larraín, se oficiará una misa por el descanso de su alma, en la Capilla de las Animas, calle Teatinos, a las 9 horas.

ACUARELAS DE AGUSTIN ABARCA

Circula la siguiente invitación:

El Decano de la Facultad de Bellas Artes tiene el agrado de invitar a usted a la II Exposición de Extensión Artística de la Facultad de Bellas Artes de la Universidad de Chile en la Sala de Amigos del Arte, Agustinas 972, 2.o piso, dedicada a las acuarelas de Agustín Abarca.

Un gran artista belga: Carlo Liten

La recitación no es un arte inferior, al alcance de muchos, como podría creerse. Tan difícil, por el contrario, como el de saber interpretar a los genios de la música, a un Bach a un Beethoven, a un Debussy. Existen así los virtuosos de la recitación como los de la ejecución musical.

Uno de estos virtuosos es el gran actor trágico belga, M. Carlo Liten, que ha venido en jira por las circo partes del mundo, dando recitaciones de los grandes poetas que se han expresado en la lengua de Molière (franceses, belgas, etc.) y que llegará próximamente a Chile.

Muy amigo y compañero del gran poeta de fama universal, su compatriota Emile Verhaeren, a él le interesa de preferencia; pero también con igual maestría, a otros poetas-cumbres del idioma, como Francois Villon, Corneille y Racine, genios del pasado clásico; a un gran romántico, Alfred de Musset; al iniciador de la revolución en la poesía, Charles Baudelaire; al príncipe de los parnasianos, Leconte de l'Isle; a un Arthur Rimbaud; al adolescente-genial, Verlaine; a Albert Samain o al otro gran poeta belga de tanto prestigio como Verhaeren, Maurice Maeterlink. Y entre los preféridos no ha olvidado al célebre autor de las fábulas La Fontaine, cuyo genio travieso y al mismo tiempo profundo, ha sabido igualmente interpretar. Gracias a él, podremos conocer, también, a un gran poeta belga, de menos difusión que los dos ya nombrados, pero no por eso menos genial: Charle van Lerberghe. Incluye también en su repertorio a un poeta mauriciano, Robert Hart, para dar a conocer el genio francés reflejado en una isla vecina al Africa. Es sensible que Liten no haya incluído al aún poeta del único país independiente de América en que se habla el francés: Haití. República que cuenta con algunos bardos dignos de figurar en el repertorio de tan eminente recitador, como, por ejemplo, Damoclés Vieux, y León Laleau, que ha publicado ya varios libros y del cual nos hemos ocupado anteriormente, citando varias de sus hermosas composiciones poéticas.

Por lo demás, para dar una idea de las excelencias del arte de Carlo Liten, traducimos este trozo de un artículo que le dedica el profesor de filosofía M. Laguidrande-Duval:

"Los recitales de Carlo Liten son en cualquiera parte que se les escuche, una sorpresa y un encanto. El eminente actor trágico, cuyo elogio desde hace tiempo es inoficioso, se me aparece como uno de esos grandes viajeros del Arte, uno de esos Misioneros de la Belleza, encargados de recorrer el mundo para revelársela o para regenerar el sentido estético, renovar y enriquecer el buen gusto, rejuvenecer las obras maestras, las que, a medida que se convierten en familiares pierden su valor y su originalidad hasta para los públicos de selección, muchas veces también entre los profesionales. ¡Cuántos errores cuántas ingratitudes, cometidos de la más inconscientemente en el dominio del arte, se deben simplemente a la distancia, siempre demasiado grande, entre el autor y su intérprete! Y el riesgo de deformación es tanto mayor cuanto más grande sea el genio del primero. El artista, por el contrario, debe ser el colaborador del maestro, que inventa pero que no sería nada socialmente si no encontrara en su ruta por lo menos a un hombre capaz de identificarse perfectamente con su pensamiento creador, sólo es, como lo hacía notar Schopenhauer, que sea creador a su vez. La amistad, que no cesó de crecer ni de profundizarse, entre Carlo Liten y Verhaeren, desde que se encontraron y conocieron, y que sobrevivió con la consagración fiel y apasionada del eminente trágico hacia aquel admirable y gran poeta, es una prueba muy significativa de ello".

No es, pues, un declamador vulgar aquel que tendremos el agrado de oír dentro de poco; es, por el contrario, alguien de quien tendrá mucho que aprender tanto aficionado a la recitación que anda por ahí. Y también será una fiesta para los amantes de la buena poesía francesa, y, al decir "francesa", incluímos a todos los países, independientes o no, que hablan el francés; el francés, esa lengua eterna y universal de las ciencias y de las artes en que pensaron y escribieron Descartes, Voltaire, Molière, Corneille, Napoleón, Hugo, Maeterlinck, Pasteur, Damoclés Vieux, Musset y Verlaine.

ENRIQUE VERGARA ROBLES.

Concierto de Mischa Elman a beneficio de las obras del Consejo Nacional de Mujeres

Mischa Elman, el célebre violinista de fama mundial, ofrecerá el próximo viernes 28, a las 19 horas, un gran concierto a beneficio de las obras sociales que realiza el Consejo Nacional de Mujeres de Chile, y que preside la señora Juana Aguirre de Aguirre Cerda.

Este concierto se celebrará bajo los auspicios de la Embajada de Estados Unidos, y dará oportunidad al público de Santiago para testimoniar nuevamente su admiración por el gran virtuoso del violín, que en forma tan generosa ha querido contribuir a las obras sociales del Consejo Nacional de Mujeres.

MUSICA

MAÑANA ES EL SEGUNDO RECITAL DE CLAUDIO ARRAU

El Teatro Central estará mañana nuevamente de gala con la segunda presentación en esta temporada de Claudio Arrau, el pianista que la crítica mundial ha proclamado como el ejecutante que "tiene alma de músico y manos de maestro", de quien "Daily Telegraph", el prestigioso órgano de publicidad londinense se expresó recientemente diciendo: "Nos dió la impresión de dominar íntegramente la música que interpreta. Los pasajes, que para otros ejecutantes son inaccesibles, resultan para Arrau juegos de niño. Se caracteriza por una brillantez extraordinaria, interpretación persuasiva y claridad musical".

El programa del segundo concierto de Arrau está escogido con ese infalible instinto que caracteriza al verdadero artista y que lo hace conocer íntimamente los gustos de su público. Incluye el Rondo en Sol mayor y la Sonata en Do mayor op. 2 N o 3 de Beethoven; la obra moderna de exquisita factura musical "Cuadros de una exposición", de Mussorgsky; "La Soirée dans Grenade" y Mouvement de Debussy y Soneto 123 del Petrarca y Vals Mefisto del Petrarca de Liszt.

Como ya lo hemos dicho anteriormente, Arrau ha querido que este concierto sea para todo el público chileno, a fin de que ningún compatriota suyo que se interese vivamente por la música quede sin oír al más alto exponente del virtuosismo musical del país, y así ha rebajado notablemente los precios, que serán los siguientes: platea de preferencia, $ 30; platea, $ 25; platea alta, $ 20, tertulia, $ 12.

RECITAL DE DANZAS DE T. ENGEL

A los innumerables recitales que ya ha efectuado Tona Engel en los años que lleva de profesora, hay que agregar el que ofrece dentro de pocos días en el Teatro Municipal, para cuya fiesta coreográfica pondrá en escena dos ballets completamente nuevos y llenos de atractivos.

Entre los "solos" encontraremos también algunos danzados por la propia maestra, que como se sabe, es una danzarina de indiscutibles méritos.

Bellas Artes

El lunes se inaugura una Exp. de óleos y acuarelas del pintor español Ignacio Baixas

El próximo lunes se llevará a efecto en la Sala de Arte del Banco de Chile, la inauguración de una vallosa exposición de cuadros al óleo y acuarelas originales del notable pintor español Ignacio Baixas.

Los óleos de Baixas son de gran mérito. Figuras y temas de composición, que en Salones oficiales han merecido las más altas recompensas; pero donde está su fuerte, es en las acuarelas. Bastará recordar su exposición del año pasado que fué totalmente adquirida por el público, después de merecer el aplauso unánime de la crítica santiaguina.

Por esto creemos que la mayor atracción de esta anunciada exhibición va a residir en el conjunto de cincuenta acuarelas que presentará el artista. En sus cartones, Baixas ha desarrollado maravillosamente una serie de escenas rurales y campesinas de Chile, que unen al interés de los motivos la técnica admirable y el fino colorido que distinguen el autor.

No dudamos que el público de Santiago sabrá corresponder, como merece, al esfuerzo y al talento con que este notable pintor español interpreta los motivos típicos de nuestra tierra.

LA EXPOSICION DE MIREYA LAFUENTE V.

El lunes fué inaugurada la exposición de cuadros de la conocida pintora chilena Mireya Lafuente V.

Al acto de la inauguración asistió el señor Ministro de Educación señor Ortega, quien felicitó en forma muy cordial a Mireya Lafuente por las obras expuestas.

Este éxito contituye todo un aliento y orgullo para el arte nacional.

La exposición permanecerá abierta hasta el próximo sábado, 29 de pte. en la sala de exposiciones del Banco de Chile. Huérfanos 972.

REAL

EL TEATRO DE MODA

Matinée. . . . a las 3.00
Tarde. . . . . a las 6.30
Noche. . . . . a las 10.00

Nuevas exhibiciones de la producción europea de la UFA:

CAPRICHO

(mayores).
Creación de la hermosa estrella y bailarina:

LILLIAN HARVEY.

Complemento de dibujos, noticiarios, etc.

SANTIAGO

FONOS 88888 Y 66444.

Matinée - Tarde - Noche. (May., no recomend. Srtas.)

Nuevas exhibiciones de la magnífica cinta francesa por FRANCOISE ROSAY y MICHEL SIMON:

EL ARROYO

Complemento: Música Spumante, musical; sinopsis y noticiario Paramount llegado ayer.

Domingo 11 A. M., fin de la serial

Roldán Vieja a Marte

y la Cía. del Abuelito Luis

SE NECESITA PERSONA

COMPETENTE Y CON PRACTICA PARA TRABAJOS DIRECTIVOS EN TALLERES DE OBRAS.

ACOMPAÑAR ANTECEDENTES Y RECOMENDACIONES. DIRIGIRSE A:

L. A. G. - CASILLA 81-D.

Apostol Santiago martes 25 | Santa Ana miércoles 26 | Santa Marta sábado 29

Para estas grandes fiestas, cumplimos con el deber de ofrecer las siguientes mercaderías:

Los más Exquisitos Postres, Bombas Heladas, Biscuits y Montblanc, Charlotte San Mauceau, Tortas Especiales para Regalos: Canastillos de Frutas, Pasteles Finos, Bombones Especiales.

Completo Surtido de Canapés Decorados, Langosta a la Parisienne, Huevos con Caviar, Pate Foie Gras y en Jalea.

PAVOS ASADOS EN TODOS TAMAÑOS.

La atención más esmerada para banquetes, recepciones y fiestas íntimas, con vajilla de lujo, le ofrece

LUCERNA

AHUMADA 262 — FONO 86701.

Dr. Julio Berdichesky

Enfermedades señoras, cirugía; ultratermia. Tratamientos modernos, afecciones ováricas esterilidad.

LONDRES 79 - B. Teléfono 89750

NOVIOS

ARGOLLAS de oro garantidas, macizas, selladas y grabadas, desde $ 98 el par. Entrega inmediata

Casa Sostin

"FABRICA DE ARGOLLAS"
Nueva York 66. No confundir

COLONIA FERGUSON

EL LITRO CON BOTELLA

$ 10.-

Pídala al TELEFONO N.o 47989.
Enviamos a cualquier parte.

Señoras:

Si necesitan un traje sastre sobre medida, de corte y hechura elegante, visiten la Casa

EMILIO DELPORTE Y CIA. LTDA.

Bandera Esq. Rosas.

La Parker Vacumatic originó Esta Tinta Incomparable

Evita obstrucciones en la pluma. Elimina el 69% de las dificultades—Quink da máxima eficiencia en cualquier pluma-fuente.

DOS CLASES: PERMANENTE, 7 COLORES Y LAVABLE, 2 COLORES

Cuando la Parker Vacumatic originó Quink—la nueva y maravillosa invención—lo hizo con el propósito de ofrecer a los dueños de esta aclamada pluma-fuente una tinta capaz de prevenir las obstrucciones y gomosidades causadas por las tintas comunes.

Si bien la Parker Vacumatic ha sido tan hábilmente diseñada que puede usar cualquier tipo de tinta, aún esta maravilla mecánicamente perfecta se veía restringida por el sedimento dejado por otras tintas.

Hoy día, millones de dueños de plumas Parker Vacumatic—así como de las plumas comunes—dicen que no hay como Quink para conservar una pluma en perfectas condiciones. Quink es un nuevo tipo de tinta que limpia la pluma a medida que escribe, pues contiene un solvente secreto e inofensivo que disuelve el sedimento y las gomosidades dejadas por otras tintas. Así, Quink logra que la pluma se limpie por sí misma. De excelente cuerpo y fluidez, Quink se seca sobre el papel 31% más rápido.

Cualquiera que sea su pluma, le conviene usar Quink. Pero para máxima satisfacción, no hallará nada mejor que esta combinación suprema... una Parker Vacumatic y Quink.

Parker Quink

Precios: $400.— $350.— $300.— $200.—
Distribuidores Exclusivos:
CURPHEY & JOFRE LTDA.
Santiago: Ahumada 260 - Valparaíso - Esmeralda 998

La Parker Vacumatic, con sus puntos a prueba de asperezas, de oro macizo de 14 quilates y extremidad de osmiridio.

71-275

CON MOTIVO DE NUESTRA GRAN LIQUIDACION ANUAL.

NUNCA HASTA AHORA... un receptor

Westinghouse

EL RADIO DE CALIDAD FABRICADO POR STRONBERG-CARLSON

A PRECIO TAN BAJO Y CON MAYORES FACILIDADES DE PAGO.

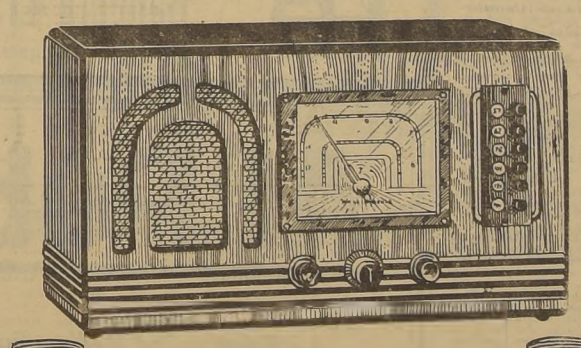

Solo por ESTA SEMANA $ 300 AL CONTADO $ 140 MENSUALES

SUPERHETERODINO DE 5 TUBOS (CON RENDIMIENTO DE 7), ONDA LARGA Y CORTA CON SINTONIZACION AUTOMATICA, PARA CORRIENTE ALTERNA.

IMPORTADORES EXCLUSIVOS PARA CHILE.

DEPARTAMENTO ELECTRICO

A LA VILLE DE NICE

B. O'HIGGINS 966 — AHUMADA ESQ. HUERFANOS

La Escuadra francesa...

(E LA PRIMERA PAG.)

la política pacífica del Gobierno soviético, pero que serán muy agresivos si los enemigos nos obligan a aplicar nuestro poderío armado a la protección de la patria".

DECLARACIONES DE KUZNETSOV

Textualmente declaró Kuznetsov: "La mejor garantía contra cualquier amenaza armada o ataque a la Unión Soviética es el aumento de poderío de nuestras fuerzas de tierra, aire y mar. Nuestra industria socializada se ha desarrollado a tal extremo, que es capaz de construir barcos modernos, grandes o chicos, bajo ningún aspecto inferiores a los que construyen las grandes potencias navales.

"La Unión Soviética es una potencia naval. La armada soviética está creciendo en poderío. La institución del día de la armada en Rusia contribuirá a solucionar con éxito esta tarea. La base del éxito son los dos planes de cinco años de Stalin, de acuerdo con los cuales empezamos a construir destroyers y cruceros, preparándonos al mismo tiempo para construir barcos mayores. Actualmente la industria naviera construye año a año mayor número de barcos para nuestra flota.

AUMENTO DE LA FLOTA DEL MAR NEGRO

"Más de 50 barcos de guerra participaron en las recientes maniobras de la armada; y éstos por supuesto, no son todos los que tenemos. El desarrollo de la escuadra del Mar Negro empezó mucho más tarde. Su primer barco, el crucero "Chervona Ukraina" y los botadores de minas, por ejemplo, fueron puestos en servicio los años 1926-1927. Actualmente podríamos hasta separar algunos barcos de guerra para instrucción, reemplazándolos por el número necesario de barcos modernos.

"La flota del Pacífico es una viva manifestación del crecimiento de nuestra marina en general. Nuestro primer barco de guerra apareció en el Lejano Oriente hace sólo cuestión de 5 o 6 años. Este fué nuestro primer submarino. Hoy día el número de barcos de guerra y submarinos de la flota del Pacífico ha subido de 100, sin contar los barcos pequeños como los torpederos. Especialmente en consideración al intranquilo temperamento de nuestro vecino del Pacífico, nuestra flota debe estar siempre vigilante y eficientemente preparada para defender a la madre patria.

"La flota del Norte crece todavía a un ritmo más acelerado que la del Pacífico y ante nuestros ojos se transforma en una poderosa y eficiente flota".

¿HUNDIMIENTO DE UN SUBMARINO RUSO?

BERLIN, 25. — (U. P.)— El "Voelkischer Beobachter", en una información de Moscú, bajo el título: "¿Hundimiento de un submarino soviético?" dice que noticias alarmantes han llegado a Moscú, desde Murmanks, después de las festividades navales, anunciando que un submarino, con 34 tripulantes, chocó con un barco durante las celebraciones y se hundió inmediatamente.

El mencionado diario agrega que, según esas informaciones, las maniobras se suspendieron y que los buzos enviados a las profundidades establecieron contacto con los tripulantes del submarino, mediante golpes contra el casco. La obra de salvamento, se dice, ha presentado grandes dificultades debido a la enorme profundidad que el submarino se encuentra, como también por la turbulencia del mar. Según la información de "Voelkischer Beobachter", los círculos oficiales de Moscú han permanecido en el mutismo mas absoluto al respecto.

CAMPAMENTO DE LOS REFUGIADOS VISITA EL MARISCAL PETAIN

PERPIGNAN, 25 (U. P.) — El mariscal Petain, terminada la inspección de los campamentos de refugiados de la frontera española, en la región de Perpignan, se dirigió a Bozieres para inspeccionar otros campamentos mañana, y en seguida irá a París para consultar a Bonnet y Daladier, sobre los problemas de los refugiados y del oro de España, antes de regresar a Burgos.

En los campamentos de Barcares y Saint Cyprien, Petain conversó con los refugiados y con los carabineros españoles, médicos y enfermeras que dirigen los campamentos, imponiéndose de que la salud de los asilados mejora con la vida al aire libre y que sólo hay en la actualidad 250 hospitalizados, a pesar de que 1,500 se presentan diariamente para su examen médico. El campamento de Barcares aloja en la actualidad a 36,200. Un convoy con 1,800 refugiados parte para España mañana, los que fueron revistados por Petain, quien fué calurosamente aclamado por los españoles.

Se espera que la inspección hecha por Petain sea el preludio de la orden que dará Franco de apresurar la repatriación de los refugiados. El Gobierno español ahora ha abierto la frontera en Perthus a los refugiados, y entre 5.000 y 6.000 son repatriados semanalmente en camiones franceses que los conducen a Figueras o Gerona.

Progresan las negociaciones de alianza anglo-franco-rusa

Las tres potencias habrían llegado a un acuerdo sobre la base de una inmediata y automática ayuda mutua. — El Gobierno británico tiene la intención de enviar a Moscú a oficiales de alto rango de sus fuerzas armadas, a fin de iniciar negociaciones sobre una convención militar

PARIS, 25. — (U. P). — Al término de las conversaciones de Bonnet con el Encargado de de Negocios británico, Campbell, y el Embajador ruso Souritz, el Quai d'Orsay anunció un nuevo progreso en las conversaciones de Moscú, y hay ahora un manifiesto optimismo de que el pacto de las tres potencias contra la agresión se materializará, aunque todavía no hay una promesa de la inmediata conclusión de las conversaciones.

Extraoficialmente se ha informado que los rusos han hecho una leve concesión, llegando a aceptar la definición franco-británica de la agresión indirecta, que es uno de los dos principales puntos en disputa.

Las tres potencias habrían llegado a un acuerdo sobre la base de una inmediata y automática ayuda mutua, en el caso de una agresión directa, y la consulta política y militar en el evento de una agresión indirecta. Rusia había exigido primitivamente la ayuda mutua automática en el caso de una agresión directa o indirecta pero renunció a ella, y luego se produjo un desacuerdo sobre la definición de lo que sería una agresión indirecta.

ACUERDO SOBRE ATAQUES A PAISES BALTICOS

Se ha informado en París que las tres potencias están ahora de acuerdo en que un "putsh" interno en cualquier país del Báltico, ya sea Finlandia, Letonia, Estonia o Lituania, o reformas políticas de tal naturaleza que colocasen a esos países bajo el dominio político alemán, significaría una agresión indirecta, y provocaría una consulta inmediata entre París, Londres y Moscú. Esa consulta puede producir una decisión de intervenir con las armas para impedir el "putsch" o las reformas citadas, pero tal decisión no será automática como lo deseaban originalmente los rusos. Sobre esta cuestión los rusos parece que han cedido ante Chamberlain.

Los franceses anticipan menos dificultad con el segundo punto en disputa, inmediatas consultas militares de los Estados Mayores, paralelas con conversaciones políticas, aunque habrían preferido postergarlas por algún tiempo para evitar reuniones militares que proporcionarían al Eje totalitario una base para una protesta, o la excusa para tomar una acción apresurada en Danzig o en algún otro punto de Europa.

Por las conversaciones de los Estados Mayores, los rusos esperan que se acuerde acciones definidas militares para los ejércitos, marinas y fuerzas aéreas de las tres potencias para hacer frente a emergencias específicas.

OFICIALES INGLESES EN MOSCU

LONDRES, 25.— (U. P.)—En fuentes muy bien informadas se ha sabido que Lord Halifax, en una conversación que sostuvo con el Embajador ruso Maiski, en el Ministerio de Relaciones, dijo que Gran Bretana tiene la intención de enviar en breve oficiales de alto rango del Ejército, la Marina y la Aviación a Moscú, para iniciar negociaciones sobre una convención militar.

El Gobierno francés asimismo enviará altos jefes militares.

Se espera que Chamberlain anuncie en breve en la Camara de los Comunes la decision de enviar una misión militar que también se espera apresurará la conclusión de una alianza política.

Se considera probable que el anuncio se haga durante el debate sobre asuntos extranjeros en la semana próxima, posiblemente el miércoles. Estas noticias han hecho renacer el optimismo británico respecto de las perspectivas de una alianza.

Cabe notar, sin embargo, que aún después que Lord Halifax comunicó la decision del Gobierno británico a Maiski, en los círculos oficiales rusos en esta se guardaba reserva respecto de las perspectivas de una rápida conclusión de un pacto tripartito de ayuda mutua.

Tanto los partidarios como los opositores al Gobierno en el Parlamento, sin embargo, manifestaron a la United Press que la anunciada decisión de iniciar en breve conversaciones entre los Estados Mayores indicaba que han mejorado substancialmente las perspectivas de las negociaciones de Moscú, despues de cerca de tres meses y medio de dilatados regateos.

Un portavoz del Gobierno británico indicó que el Gabinete de Chamberlain espera que Rusia se acercará más a la formula británica respecto de la agresión de conversaciones militares.

CONFERENCIA MILITAR ANGLO-FRANCO-RUSA EN MOSCU

Se cree que las deliberaciones militares de las tres potencias en Moscú tratarán principalmente de la forma y extension de la ayuda armada, especialmente de las fuerzas aéreas, que los Soviets podrian proporcionar a Polonia y Rumania, en el caso de un ataque no provocado. La cooperacion militar ruso-turca también puede tener un importante papel en las conversaciones, aunque es seguro que ésta resultará un problema más sencillo, a la luz de la cordial intimidad de Moscu y Angora.

La decisión de enviar misiones anglo-francesas, segun se tiene entendido, ha sido el resultado de la insinuacion de Molotov al Embajador Seeds y a M. Naggiar, el domingo pasado, de que Rusia podría estar más dispuesta a aceptar la definición franco-britanica de la agresión indirecta, si los tres Estados Mayores pudiesen iniciar inmediatamente consultas para preparar una convencion militar que sería firmada simultaneamente con un tratado de ayuda mutua.

Se cree que la sugestión de Molotov fué discutida el lunes a mediodía en una reunión celebrada en Downing Street N.o 10, a la que concurrieron Chamberlain, Chatfield, Burgin, Stanhope, Kingsley Wood, Hore Belisha, el general Gort y Sir Cyril Newall.

Nuevos combates entre aviones rusos y nipones

TOKIO, 25 (U. P.).— El corresponsal de la Agencia Domei en Hainking informa que aviones japoneses bombardearon las posiciones soviéticas a lo largo del río Halhe, causándoles grandes perjuicios.

Agrega que los aviones japoneses se batieron con 160 aviones soviéticos en el frente de Nomeham, de los cuales derribaron 26 aviones de combate y 15 de bombardeo, contra un avión que perdieron los japoneses.

Palestina

MISIONERO PUESTO EN LIBERTAD

JERUSALEN, 25 (U. P.)— El misionero norteamericano G. H. Goldner fué puesto en libertad después de haber pagado 5.000 dólares de rescate a 11 árabes armados. Llegó a Jerusalén rendido.

Goldner fué divisado entre Bethlehem y Hebron por el Comisario, quien lo condujo apresuradamente a Jerusalén.

CHILE PROPONDRA TRES IMPORTANTES MODIFICACIONES EN EL CONGRESO DE JURISCONSULTOS DE MONTEVIDEO

MONTEVIDEO, 25. — (U. P.) — Hoy sesionó la Comisión de Derecho Penal, no llegando a considerar, como se anunció ayer, el tratado de asilo que se cree será debatido a fines de la semana.

Se ha podido saber que Chile propondría en el Congreso de Jurisconsultos la introduccion de tres importantes novedades, las que contarían con la unanimidad de opiniones favorables. Dichas modificaciones serían:

1.o Establecimiento de la censura a la correspondencia del asilado;

2.o Redacción de un inventario por triplicado, detallando todos sus efectos personales y documentos con que llega al asilo el refugiado político, y

3.o Limitar las visitas al aislado, permitiéndoselas a los familiares solamente.

Estados Unidos

ACTIVIDADES DE MR. ROOSEVELT

WASHINGTON, 25 (U. P.) — Roosevelt regresó de Hyde Park para preparar la agrupación política de Farley, la que está intacta, pero que no está públicamente asegurada en contra de una future ruptura. El Presidente conferenció con los lideres parlamentarios Barkley y Rayburn, en la Casa Blanca, y se espera que revivirá completamente las perspectivas de la situación legislativa para los proyectos de la administración, en este apuro que hay para levantar las sesiones del Congreso; el Presidente se quedará en Wáshington hasta que los parlamentarios salgan a vacaciones.

Se ha opinado en general que la liquidación entre Roosevelt y Farley en la cuestión del tercer periodo presidencial no será posiblemente antes del otoño, en vista de que los lideres se dispersarán tan pronto como el Congreso levante sus sesiones.

Misión educacional chilena llegó ayer a La Paz

LA PAZ, 25. — (U. P.). — A las 18 horas llegó de Arica la misión educacional chilena, presidida por el señor Eliodoro Dominguez, Jefe del Departamento de Enseñanza Especial del Ministerio de Educación de Chile.

Forman parte de la mision, alumnos de los Institutos Comerciales de Santiago y treinta alumnos de ambos sexos del Instituto Comercial de Arica. Fueron recibidos en la estación por funcionarios del Ministerio de Educación y por el Secretario de la Legación de Chile, señor Melo Lecaros.

La misión chilena viene con el objeto de lograr una mayor comprensión entre los dos países y llevar a la práctica el intercambio intelectual patrocinado por la comisión mixta comercial chileno-boliviana.

INFORMACIONES DE AMERICA LATINA

ARGENTINA

BUENOS AIRES, 25.—(U. P.)—Para llevar a cabo los trabajos relacionados con la demarcación de límites con Bolivia, de acuerdo con el convenio de 9 de julio de 1938 y el protocolo adicional de 23 de marzo del presente año, se han establecido dos subcomisiones, una de triangulación, que tendrá a su cargo todo el sector de la frontera Oeste y Norte; y otra astronómica y de poligonales, que tendrá a su cargo la demarcación de la frontera en la zona Este. Ambas comisiones han fijado para el viernes 28 la fecha de partida para dirigirse a la zona a demarcar.

SALTA, 25.—(U. P.)—En la próxima semana regresará a Buenos Aires el diputado nacional Dr. Juan Aria Uriburú, quien manifesto que tan pronto como regrese se entrevistará con el Presidente Ortiz, ante quien se interesará por la intensificación de los trabajos del ferrocarril transandino de Rosario de Lerma a Socompa.

El Dr. Aria Uriburu procurará que se aumenten los fondos afectados a la construcción referentes a este año, entendiendo que con el 1.000.000 de pesos correspondiente se harán muy limitados progresos en favor del ferrocarril. Procurará, por otra parte, informarse de la dedigna de la propuesta que habría formulado un consorcio de banqueros para hacerse cargo de la construcción de la vía en referencia.

BUENOS AIRES, 25.—(U. P.)—Las dificultades suscitadas en torno del reglamento del ferrocarril de Buenos Aires al Pacifico continuaron durante el día de hoy con las mismas características de los días anteriores. Esta mañana los obreros del ferrocarril central, en señal de solidaridad, efectuaron un paro de 15 minutos.

BRASIL

RIO DE JANEIRO, 25.—(U. P.)—Presentó sus credenciales como nuevo Ministro de Hungría ante el Gobierno del Brasil Nicolás de Horthy, hijo del Regente de Hungría.

MEXICO

CIUDAD DE MEXICO, 25.—(U. P.)—El corresponsal de "El Universal" en Guadalajara informa que fuertes vientos y un calor extremo se han sentido en esa región; esto ha sido interpretado por los indios como una señal de que la proximidad de Marte a la tierra indica el final del mundo. Muchos visitan las iglesias, orando.

CIUDAD DE MEXICO, 25.—(U. P.)—Con motivo de haberse hecho cargo Portugal de la Embajada española en ésta, que le fué entregada por los cubanos que la tenían a su cargo, el Ministerio de Relaciones Exteriores ha declarado que no ha tenido intervención en ese paso, y que Portugal es meramente "depositario" del edificio.

PERU

LIMA, 25.—(U. P.—Ha llegado a ésta Ernst Pahl, jefe del Departamento de Compras de Algodón del Reich.

Viene invitado por la Sociedad Agraria Nacional para hacer estudios sobre la situación algodonera peruana.

LIMA, 25.—(U. P.)—El Gobierno promulgó la ley de reforma la Constitución del año 1933, de acuerdo con los resultados del plebiscito.

URUGUAY

MONTEVIDEO, 25.—(U. P.)—A mediodía siguiente viaje al Brasil a bordo del vapor brasileño "Almirante Yaseguy", los miembros de la delegaciñn estudiantil chilena, presidida por el profesor Walker Linares, que efectúa un jira de carácter cultural.

En su corta estada en Montevideo los estudiantes fueron festejados por el Ministro de Chile, señor Joaquin Fernández y Fernández, quien les ofreció una comida en un hotel de ésta.

MONTEVIDEO, 25.—(U. P.)—Esta mañana se celebró otra sesión privada de la comisión de derecho penal de la reunión de jurisconsultos presidida por su presidente Dr. Julio Escudero, de Chile, con asistencia de los correspondientes delegados de todos los paises concurrentes al Congreso. La comisión continuó con el estudio de varios articulos del título primero, de la Competencia Legislativa y Judicial que habian quedado pendientes en la sesión anterior.

Luego se entró a la consideración del titulo segundo, capitulo 1.o, del Régimen de Extradición, correspondiente al Tratado de Derecho Penal Internacional, lo que dió margen a amplias e interesantes deliberaciones, quedando aprobados varios articulos más.

MONTEVIDEO, 25.—(U. P.)—A invitación del presidente de la Suprema Corte de Justicia, Dr. Zoilo Saldias, visitó esta mañana el alto tribunal el Ministro chileno señor Fernández Fernández, a quien acompañaban los demás miembros de la delegación chilena al Congreso de Jurisconsultos, doctores Litré Quiroga y Julio Escudero.

Los visitantes fueron recibidos durante una sesión especial realizada a tal efecto, en homenaje de aquel país. Luego visitaron todas las dependencias del palacio de justicia.

LAN

Todos los dias sale avión al Norte y llega avión del Norte.

ENCOMIENDA AÉREA TARIFA REBAJADA

Contra CANSANCIO tome FITINA

Estufas y Radiadores a gas marca WRIGHT

de fabricación inglesa

Estilos modernos, funcionamiento económico.

Repuestos

MORRISON & CIA.

Avenida O'Higgins esq. de Teatinos

Avisos Clasificados

POR DECRETO 1.er Juzgado Civil ordenose citar parientes menores Ernestina y Humberto Rojas Cáceres a la audiencia del 29 del presente 15 1/2 horas a fin de que deliberen sobre nombramiento curador dichos menores. Puelma, secretario. — (Julio 27

5.o JUZGADO CIVIL. — POR RESOLUCIÓN de 22 de julio en curso concedióse, con beneficio de inventario, posesión efectiva herencia testada quedada al fallecimiento de D. Ernesto Zorrilla Larraín, a la Universidad Católica de Chile. — Practicaré inventario solemne el 3 de agosto próximo a las 17 horas. Cito interesados. — El secretario. (Julio 29

REMATE — POR RESOLUCION 12 de julio del Segundo Juzgado de Mayor Cuantía de esta ciudad se ha decretado el remate de las parcelas N.os 55 y 59 de la Colonia Agrícola "Monte Aguila" para el 30 de agosto próximo a las 15 horas. — Los predios que se subastan son de propiedad de don Federico Pauly Rickels — Minimum de la parcela N.o 55: $ 42.800; y de la parcela N.o 59, la suma de $ 42.500. Pago al contado. La parcela N.o 55 tiene una superficie aproximada de 40 hectáreas 38 centésimas mas o menos; y la N.o 59, de 42 hectáreas, 80 centésimas de hectárea aproximadamente — Para tomar parte como postor deberá acompañarse boleta del 10 o|o del minimum — Todo postor que no sea la Caja demandante deberá haber sido previamente aceptado como colono. Demás bases y antecedentes en Juzgado — Juicio: "Caja de Colonización con Federico Pauly Rickels". — El secretario. (Julio 29

REMATE — POR RESOLUCION Segundo Juzgado Civil de Mayor Cuantía de esta ciudad se ha decretado el remate para el 30 de agosto próximo a las 15 horas de la parcela N.o 11 de la Colonia Agrícola "Miraflores", ubicada en la comuna de Purén del departamento de Angol y de propiedad de don Rómulo Salinas Sandoval. — Minimum: $ 33.000. Pago al contado — La parcela tiene una superficie aproximada de 149 hectáreas. Para tomar parte como postor deberá acompañarse Boleta del 10 por ciento del minimum. Todo postor que no sea la Caja demandante deberá haber sido previamente aceptado como colono. Demás bases y antecedentes en Juzgado. — Juicio "Caja de Colonización Agrícola con Rómulo Salinas Sandoval". — El secretario. (Julio 29

NOTIFICACION — 3.er JUZGADO Civil.— Por resolución 24 julio 1939, se ha privado administracion bienes a Cristina Ortiz Prado, sin profesión, domiciliada, Avenida Independencia 1927 — El secretario. (Julio 28

REMATE.— POR ACUERDO DE los interesados en la partición de los bienes quedados al fallecimiento de doña Ester Droguett viuda de Valenzuela, se acordó sacar a remate el día 24 de agosto próximo a las once horas, en el estudio del partidor, don Angel Faivovich, calle Compañía N.o 1288, los siguientes bienes raices con los minimos que se expresan: Propiedades ubicadas en la Comuna de Pumanque, Departamento de Santa Cruz: Fundo "Los Naranjos", $ 50.000; Fundo "San Pedro", $ 18.000; Propiedad arrendada a la Tesoreria Comunal, $ 10.000; Propiedad urbana, rol N.o 88, $ 2.000; Sitio urbano con lo edificado y plantado, $ 1.000; Propiedad ubicada en San Fernando, rol N.o 842, (Chillan esq. de Curaiti), $ 8.000. El pago se hará con la mitad al contado y la otra mitad a un año plazo con el 8 o|o de interés anual. Para tomar parte en el remate habrá que acompañar boleta bancaria por el 10 o|o del mínimo respectivo. Todos los gastos que se originen, incluso pago de contribuciones atrasadas, serán de cargo del subastador.— Más antecedentes pueden consultarse en el estudio del Juez partidor.— Carlos Letelier. (Julio 29

CAJA NACIONAL DE AHORROS. —Remate Judicial. El día 31 de julio actual, a las 15 horas, saldrá a remate, ante el señor Juez de Letras del Segundo Juzgado Civil de Santiago, la propiedad ubicada en la calle Carmelo, Número 2398, antes 1008 de la Comuna de San Miguel de este departamento. — Minimum: $ 20.000. El precio se pagará: reconociendo deuda a corto plazo a la Caja Nacional de Ahorros, por el saldo de $ 5.000; con $ 5.000 al contado; y el saldo por mitades a seis y doce meses plazo al interés del 8 o|o y del 10 o|o en caso de mora. — Demás bases y antecedentes en la secretaría del Juzgado indicado, juicio de Caja Nacional de Ahorros con Batle, y en la sección Judicial de la Caja, Morandé 147, 6.o piso, abogado señor Luis Molina.— Carlos Letelier, secretario. (Julio 29

BOMBAS

12.a COMPAÑIA DE BOMBEROS "Chile Excelsior".— Por orden del Capitán cito a la Compañía a ejercicio para los días miércoles 26 y viernes 28 de los corrientes, a las 21 15 horas. Punto de reunion nuestro cuartel. "Uniforme de trabajo".

4ème COMPAGNIE DE POMPIERS. Reunión Ordinaire de Compagnie Mercredi 26 courant à 22 heures. Admission de volontaires. Le Secretaire.

HINZE Y BOSTELMANN

CAJAS DE FONDOS

CALIDAD INSUPERABLE.

PRECIOS BAJOS.

FACILIDADES DE PAGO.

HB

Bandera 419 - Chacabuco 61

Frente al Congreso. — Cerca Est. Alameda.

Al Público

La Reina de las Medias liquida totalmente las Secciones GUANTES y ROPA INTERIOR. Hay juegos de ropa de seda con linda aplicación desde $ 29.

En MEDIAS y CALCETINES hay ofertas que revolucionan todo lo visto hasta ahora.

CORBATAS vendemos durante una semana 3 por 2, es decir, por cada 2 corbatas que se compran obsequiamos otra del mismo valor, y a elección del comprador.

La Reina de las Medias está en Ahumada 360, y no tiene ninguna Sucursal.

APROVECHE LOS SALDOS DE NUESTRA GRAN LIQUIDACION

Del 24 al 29 Julio. Unicamente

JUEGO de 2 piezas, Rococó, jersey indemallable	$ 26.80
JUEGOS jersey con encaje, jersey indemallable	29.80
JUEGO jersey con aplicación, importada, indemallable	39.80
CAMISETAS manga corta	4.80
CAMISETAS manga larga	5.80
CHALECOS lana cardados, listados, lindos colores novedad	18.80
BATAS Mouflón, dos fases, de mucho abrigo	59.80
BATAS Mouflón escocés	69.80
BUFANDAS importadas, lindos colores	14.80
CAMISAS de noche, jersey indemallable	13.80
MAÑANITAS pura lana	12.80
CALCETIN Sport, lana, para niño	3.80
CALCETIN Sport, lana	3.80
CAMISAS de noche, cuello crep satán, muy gruesas	24.80
CALZON hilo jersey	4.80
CALZON afranelado	9.80
CAMISON "Chiteco", afranelado	32.80
TOALLAS, $ 14.80, 11.80 y	5.80
BATAS de baño, desde	49.80
CASACAS de cuero desde	154.80

Pedidos de provincias contra reembolso, Casilla 1480. SANTIAGO.

Fábricas LAFAYETTE

DONDE UN PESO VALE TRES

359 ESTADO 359

al lado de Gath y Chaves

BLOQUEO DE LAS CONCESIONES ANGLO-FRANCESAS EN CANTON HAN INICIADO LOS JAPONESES

Dos misioneros norteamericanos fueron abofeteados por los nipones en Peiping. — Visita del Conde Terauchi a Alemania e Italia. — Seguirá el bloqueo de la concesión inglesa en Tientsin hasta que "las autoridades británicas ofrezcan una demostración concreta de su intención de cumplir completamente el acuerdo de Tokio". — Bombardeo aéreo de Chung-King

SHANGHAI, 25.—(U. P.).—En fuentes fidedignas se ha informado que dos misioneros norteamericanos dieron cuenta a la Embajada de Estados Unidos en Peiping que fueron abofeteados por soldados japoneses cuando trataron de cruzar las líneas japonesas en los límites de la ciudad, a pesar de haber presentado los pases que les autorizan para viajar. Se espera que la Embajada proteste inmediatamente.

El incidente siguió a la declaración que en Wáshington formuló el Secretario de Estado, Mr. Hull en el sentido de que se sentía cada vez más alarmado por los ataques armados de los japoneses contra ciudadanos norteamericanos y siguió, además, a la última protesta formulada por el almirante Harry Yarnell, comandante en jefe ya retirado de la flota norteamericana en aguas asiáticas, por los golpes dado en Hen-kow a un marinero norteamericano por los centinelas japoneses. El almirante Thomas Hart ha reemplazado a Yarnell; las ceremonias respectivas se efectuaron a bordo del "Augusta", y se caracterizaron por un tercer incidente cuando un fotógrafo de noticiarios cinematográficos japoneses se abrió paso a empujones entre los oficiales reunidos en la cubierta del "Augusta", a fin de obtener una fotografía más de cerca. El teniente John Williams detuvo al fotógrafo y confiscó las películas; pero le permitió continuar su labor. Más tarde le fueron devueltos los films.

VISITA DE TERAUCHI A ALEMANIA E ITALIA

En los círculos locales se ha considerado de importancia la visita a Alemania e Italia del ex comandante del ejército japonés en el Norte de China, conde de Juichi Terauchi, y del ex Ministro de Marina, almirante Mineo Osumi; pero los funcionarios de Tokio han dicho que la visita no tiene significado oficial. Varios hombres de negocios japoneses les acompañarán en un esfuerzo para renovar el tratado comercial nipón-alemán, que ha estado en interrrétentes discusiones durante un año, durante el cual los japoneses han sostenido que la actitud alemana no ha sido razonable.

Mientras tanto, Japón ha avanzado rápidamente para asegurar que Gran Bretaña "traducirá en actos" su compromiso de reconocer la condición del ejército japonés en China. Simultáneamente los japoneses han atacado furiosamente la capital de Chiang Kai-shek, en la esperanza de aprovecharse del pesar que ha causado entre los chinos el acuerdo anglo-japonés y obligarlos a poner término a la guerra activa.

CONTINUARA EL BLOQUEO DE LA CONCESION INGLESA EN TIEN-TSIN

En Tien-tsin un portavoz del ejército japonés anunció que se continuará el bloqueo contra la concesión británica de esa ciudad hasta que "las autoridades británicas ofrezcan una demostración concreta de su intención de cumplir completamente con el acuerdo de Tokio". Dijo que no disminuirá la intensidad del bloqueo hasta que todos los detalles de la situación en Tientsin sean solucionados en la conferencia de Tokio.

BLOQUEO EN CANTON

Además, los japoneses han impuesto un bloqueo virtual a las concesiones británicas y francesas de la isla de Sha-meen, frente al malecón del río Perla en Cantón, deteniendo el tráfico fluvial corriente entre Cantón y Hong-kong durante una semana, debido a "razones militares".

Jefes militares y navales británicos creen que la clausura del río es preludio del bloqueo, desde tanto tiempo esperado. En fuente británica responsable de Cantón, que ha insistido en guardar el anónimo, se ha dicho que las autoridades japonesas ya han prohibido el comercio internacional con Cha-Meen y que en la actualidad solamente se permite el envío de alimentos a Sha-ha-en; existen todas las indicaciones de que dentro de muy poco se establecerá en Sha-me-en el bloqueo y los registros, en forma similar a Tien-tsin.

Se ha manifestado que la intervención entre los británicos ha aumentado, por lo que muchos súbditos han recurrido al empleo de banderas y automóviles norteamericanos a fin de evitar interrogatorios provocativos de parte de los centinelas japoneses de Cantón, y de los cuales parece que los norteamericanos están inmunes. Jefes militares de Hong-kong han expresado que en la actualidad no hay tropas británicas en Sha-me-en, y rehusaron comentar sobre la posibilidad de que se les envíe; en fuentes navales se ha manifestado que no tenían noticia de si la clausura del río afectaría a los buques de guerra.

BOMBARDEO AEREO DE CHUNG-KING

Veintisiete aviones japoneses volvieron a bombardear Chungking, incendiando el distrito de Kiang-pei. Una bomba de demolición cayó a 50 metros de la Embajada francesa; dos bombas cayeron a 8 metros del hotel en que tienen sus oficinas la United Press y otras agencias noticiosas.

El Gobierno municipal de Shangai, que controlan los japoneses, advirtió a las autoridades de la concesión internacional que dominan los británicos, que esperan su completa cooperación en adelante para la eliminación de las actividades anti-japonesas.

El consulado británico protestó contra la detención de un funcionario británico del departamento de Sanidad de la concesión, llamado Sarry Ross, quien fué tomado junto con un ruso, un alemán y veintenas de coolies chinos, junto con 28 camiones basureros de la concesión; Ross inspeccionaba el vaciamiento de las basuras en la zona de Chapei. Los japoneses rehusaron admitir la protesta británica, afirmando que debe ser dirigida al alcalde chino Fu Sisas-en, quien ha exigido el pago de 240.000 yuan por los privilegios de acumulación de las basuras.

Cuando el Cónsul británico S. V. Kitson trató de conferenciar con el Cónsul General japonés Miura respecto del incidente, este último alegó una enfermedad y envió a Kitson al alcalde Fu Siac-en. Sin embargo, hasta ahora Kitson ha rehusado entrar en tratos con el alcalde, por cuanto Gran Bretaña no reconoce el Gobierno dominado por los japoneses.

V A L P A R A I S O

Rechazan proyecto de fusión de las Cajas de Previsión

Anoche se efectuó, en el local de la Sociedad Barros Arana, de Valparaíso, una gran concentración de empleados particulares, convocada por la Federación de Instituciones de Ex. Particulares, en la cual se consideró extensamente el proyecto de fusión de las Cajas de Previsión de que es autor el Dr. don Julio Bustos.

Después de un largo debate, se aprobaron las siguientes conclusiones.

1.o Rechazar total y absolutamente el proyecto del Dr. Bustos.

2.o Pedir que se incluya en las leyes del país, el proyecto estudiado y aprobado por el Segundo Congreso de Empleados Particulares, sobre jubilación.

3.o Declarar que la "Fiesp" espera, está segura, de que el Supremo Gobierno sabrá solucionar los problemas sociales de los empleados;

4.o Hacer llegar al Gobierno copia del acta de la asamblea; y

5.o Designar un comité, compuesto por los señores Juan Marín, José Bello y la señora Rosita Figueroa, para que se agregue al comité nombrado por el personal del comercio mayorista y minorista.

LOS EMBARQUES DE CEMENTO PARA LOS PUERTOS DEL NORTE

El Comisario general de Subsistencias y precios, subrogante, señor Máximo Venegas Sepúlveda, envió ayer un telegrama al Intendente de Valparaíso, don Anibal Cruzat Ortega, en que le expresa:

"Intendente Iquique, hace presente que debido negativa vapores transportar cemento ese puerto se paralizarán trabajos de construcción Policlínica Seguro Obrero, a pesar numerosas gestiones conseguir flete. Agradeceré solicitar antecedentes Gerencia Cemento Melón para caso ser efectiva negación hacer uso facultad establecer preferencia acarreo. Ruégole contestar telegráficamente brevedad posible".

El señor Cruzat inició de inmediato las gestiones necesarias para solucionar esta situación, logrando alcanzar éxito. Realizadas estas diligencias, el Intendente envió la siguiente respuesta:

"Infórmame Gerencia Cemento Melón debido a falta de capacidad vapores que llegan con mucha carga del Sur ha sido imposible embarcar cemento a Iquique, pero vapor "Aysen" sale viernes próximo enviará 50 toneladas y seguirá enviándole con regularidad. Atentamente Anibal Cruzat, Intendente".

LAS NECESIDADES DE LAS UNIDADES DE EJERCITO Y CARABINEROS FUERON CONOCIDAS EN UNA REUNION DE AYER

Una importante reunión se celebró ayer tarde en el Palacio de la Intendencia de Valparaíso, en que se conocieron las urgentes necesidades de las unidades militares y de Carabineros, y se trató de la mejor forma de solucionarlas en el plazo más breve.

TELEGRAMA DEL MINISTRO

En efecto, una comunicación telegráfica enviada al Intendente, por el Ministro del Interior, don Pedro E. Alfonso, provocó la reunión del Intendente, don Anibal Cruzat, con el comandante de la guarnición, coronel don Federico Japke; con el Prefecto de Carabineros, coronel don Eduardo Maldonado Mercado, y con los comandantes de los Regimientos "Maipo", "Coraceros" y "Puentes Pesados" de guarnición en Quillota.

En esta oportunidad, la primera autoridad de la provincia, dió a conocer a estos jefes el texto del telegrama del Ministro del Interior que es el siguiente: "Intendente Valpso.— Este Ministerio desea conocer a la brevedad posible la situación de funcionamiento en que se encuentran los cuerpos de su jurisdicción, cuáles son sus necesidades más premiosas y cuál sería la forma de satisfacerlas. Sírvase U. E. enviar telegráficamente los datos solicitados, confirmándolos por oficio.— (Firmado): **Pedro Enrique Alfonso**".

Por su parte, el prefecto jefe de Carabineros de Valparaíso, coronel don Eduardo Maldonado Mercado, expuso la necesidad de las reparticiones a su cargo, y después de concretar las ideas expuestas por los jefes militares y de Carabineros, se acordó enviar al Ministro del Interior la siguiente respuesta:

"Valparaíso, 25 de julio.— Pedro Enrique Alfonso.— Mininterior.—Santiago.— 358.— Resugrama 888. Regimiento Maipo necesita pabellones guardia plana mayor y de servicios y rancho tropa, con costo de dos millones de pesos. Cien casas para personal suboficiales con dos millones y medio; y Regimiento Coraceros necesita nuevo cuartel y dependencias, con costo de siete millones de pesos; y ochenta casas suboficiales y ocho casas para oficiales con tres millones doscientos mil pesos. Comandancia Guarnición necesita casa para jefe y cinco casas suboficiales, con cuatrocientos veinticinco mil pesos, además reparación departamento, calefacción y adquisición muebles, treinta mil pesos. Regimiento Puentes Pesados, Quillota, necesita cuartel con cinco pabellones, costo tres millones y medio, y además cinco casas oficiales y treinta tropa con un millón trescientos mil pesos. Carabineros Valparaíso y Viña cinco colectivos para mil familias, con un costo veinte millones de pesos. Cuarenta casas para jefes y oficiales, con cuatro millones de pesos. Seis cuarteles para comisarías, con nueve millones de pesos. Para resto provincia se necesitarían diez millones de pesos. Datos precedentes son resultado reunión tenida hoy con jefes en esta Intendencia. Atentamente. — **Anibal Cruzat, Intendente Valparaíso**" $ 63.955.000

La realización de los trabajos anotados en el telegrama que intercambiamos más arriba significa, en total, una inversión de más o menos, $ 63.955.000, que permitiría satisfacer en forma amplia y decisiva las necesidades y aspiraciones de las unidades militares y de Carabineros de Valparaíso, Viña del Mar, Quillota y demás ciudades de la provincia de Valparaíso.

Escuadra activa arribará hoy de Juan Fernández

Hoy, en la mañana, arribará a este puerto el Acorazado "Almirante Latorre" y las demás unidades que forman la escuadra activa, que comanda en jefe el contraalmirante don Gastón Kulczewsky, que viene de la Isla Juan Fernández después de haber realizado importantes maniobras en la bahía de Puerto Aldea.

La escuadra activa permanecerá algunos días en este puerto, a fin de que los oficiales y tripulantes de sus naves puedan disfrutar de un merecido descanso, después de la intensa actividad que les ha correspondido desarrollar durante el programa de ejercicios tácticos.

Después de este descanso la flota zarpará nuevamente de Valparaíso para proseguir sus maniobras, las que culminarán con los ejercicios de tiro de Combate que se realizarán frente a Quintero.

PAN POPULAR A $ 1.40 EL KILO SE VENDERA HOY

Las gestiones que desde hace algún tiempo venía realizando con singular interés el Intendente de Valparaíso, don Anibal Cruzat Ortega, para abaratar el precio del pan, han culminado con feliz éxito y a contar desde hoy los establecimientos de esta ciudad expenderán un tipo de pan popular a un peso y cuarenta centavos el kilo.

Movimiento Marítimo

LLEGADAS:
Ayer:
FRESIA, de Iquique.
VILLARRICA, de Punta Arenas.
VIRGILIO, de San Antonio.
ALFONSO, de Coquimbo.
Hoy:
HELGA, de Nueva York.
OSNABRUECK de Talcahuano.
AYSEN, de Corral.
CASTILLA, de Iquique.
Mañana:
PUNTA ARENAS, del Callao.

SALIDAS:
TERESA, de Lota.
Ayer:
NAGUILEN, para Arica, e intermedios.
FALCON, para Nueva York.
MATIAS COUSIÑO, para Lota.
FRESIA, para Lota.
Hoy:
VIRGILIO, para Genova, e intermedios.
ALFONSO, bim. para Coquimbo.
CASTILLA para Iquique, e intermedios.
OSNABRUECK, para Hamburgo, e intermedios.
HELGA, para el Sur de Chile.
Viernes 28:
AYSEN, para Guayaquil.
HUELIELHUE, para Corral, e intermedios.
GILDA, para Iquique, e intermedios.

TOSES REBELDES, catarros resfriados, asma. Lo más seguro e inofensivo es el específico denominado
SOLVINA
Base: Sulfoguayacolado, Potasio y Bálsamos.

DESPACHADORES DE ADUANA AUTORIZADOS
V A L P A R A I S O
LUIS GREZ N
Prat N o 732 Oficina 8 casill. 2014. — Teléfono 2449.
EUGENIO DE LA FUENTE M.
Prat N.o 656. Piso 8.o Casilla 579

PACIFIC LINE
PARA LA COSTA, HABANA Y EUROPA
"ORBITA" . . . . . 22 de Agosto.
"REINA DEL PACIFICO" 26 de Septbre.
"ORDUÑA" . . . . . 14 de Octubre
"OROPESA" . . . . . 31 de Octubre
THE PACIFIC STEAM NAVIGATION CO.
SANTIAGO: Agustinas 1062 - 66.—Teléfono 80281.
VALPARAISO: Blanco 689. — TELEF. 3191

COMPAÑIA SUD-AMERICANA DE VAPORES
FUNDADA EN 1870.
Capital en giro al 30 de junio de 1938: $ 61.940.622.91
NAVES A EUROPA Y ESTADOS UNIDOS
"Imperial"
SALDRA DE VALPARAISO, el 16 de Agosto, a las 12 A. para Antofagasta, Mollendo, Callao, Cristobal, La Habana, Liverpool, Amberes y Hamburgo, regresando de Europa vía Estados Unidos.
Próximas salidas:
"ACONCAGUA" . . . el 9 de Septiembre de 1939
"COPIAPO" . . . . el 11 de Octubre de 1939
"IMPERIAL" . . . . el 4 de Noviembre de 1939
A LA COSTA PERU Y GUAYAQUIL EL VAPOR
"AYSEN"
SALDRA el VIERNES 28 de JULIO, a las 7 P. M.
COMPAÑIA SUD-AMERICANA DE VAPORES
Santiago, Agustinas 1108 — Teléfono 80239

Elimine la duda ..... Compre en la CASA GARCIA

SALDOS de la liquidación
FRAZADAS — COLCHAS
VESTIDOS — CHOMBAS
ZAPATOS - SOBRETODOS
CAMISAS — MEDIAS —
GUANTES — SOMBREROS
TERNOS — SOBRECAMAS
ROPA INTERIOR, etc.

RETAZOS de la liquidación
DE LANA, SEDA Y ALGODON
Para tapados y vestidos: Creas — Lienzos — Tapices — Casimires Mesas de retazos en los Departamentos Tejidos, Blanco y Tapicería.

SALDOS
EN BAZAR Y MENAJE
Ofrecemos SALDOS de juegos de Mesa y Té, platos, cuchillería, cacerolas, ollas, sartenes, en fierro enlozado y aluminio, etc.

ALGUNOS EJEMPLOS:

UN LOTE de zapatillas para señoras en diversas hermas, modelos y colores numeración incompleta, saldamos, el par a $ 42.-

UN LOTE de zapatos para caballeros en finos cueros color café y negro, variedad en hormas y modelos, numeración incompleta, saldamos, el par a $ 62.-

SALDOS de platos importados con bonitos canastillos de flores, platos, c|u., $ 4.95, de postre, $ 3.95 y de dulce $ 3.20

SALDOS de tazas importadas para té con bonitos canastillos de flores, c|u., $ 3.95 y de café, c|u $ 8.80

CALCETINES gruesos de algodón egipciano, varios colores jaspeados, muy reforzados; saldamos a $ 2.90

SOMBREROS de fino fieltro de nuestra marca "Monza", modelo y colores de última moda; saldamos a $ 43.50

PULL-OVER de pura lana, gran variedad de novedosos coloridos modernos, saldamos a $ 26.50

TERCIOPELO inglés, artículo de rigurosa actualidad para tapados y chaquetas, ancho 0.90 ctms., el metro $ 34.00

CREPE BOUCLE lana de clase extra fina para abrigos, ancho 140 ctms. incluso marino y negro, metro, $ 53.00

PRECIOSOS modelos de tapados y abrigos para señoras, en riquísimas lanas "Mouflon", color cáscara de gran moda, $ 149.-

CAMISONES agamuzados, para niña, muy suaves y de mucho abrigo, en colores carne, celeste, rosa y nilo, $ 17.80

ABRIGOS y tapados para señoras, inmenso surtido de modelos de gran novedad, en las más preciosas telas y colores, de rigurosa moda, a $ 225.00

SOBRETODOS AMPLIOS, con traba o cinturón, pura lana, buenos forros, mejor confección, peso: 2,500 kgr., saldamos a $ 219.-

SOBRETODOS importados de dos caras, forros de raso, confección magnífica, varios modelos, todas las tallas, saldamos, a $ 355.-

SOBRETODOS importados, de una y dos faces, amplios modelos, forros de raso, saldamos a $ 329.-

CAMISETAS y calzoncillos de punto, interior afranelados, calidad extra, muy gruesos, de gran duración y abrigo. Su valor, la pieza, $ 27.00, las saldamos a $ 19.80

GUANTES de muy buen cuero seleccionado, terminación perfecta, el par, saldamos a $ 17.80

CRETONAS finas, estilo Provenzal, un formidable surtido de dibujos, saldamos a $ 8.50

ALFOMBRAS inglesas Axminster de lana, en todos los tamaños y dibujos, valían $ 2.000 y mil, las saldamos a $ 900.00

¡Acudan Pronto!

CASA GARCIA
Alameda y Av. España - Casilla 3224

Durarán pocos días!

D E L I N T E R I O R

CONCEPCION
INCENDIO QUE ALCANZO GRANDES PROPORCIONES DESTRUYO ANOCHE VARIOS EDIFICIOS EN CONCEPCION

El fuego tuvo su origen en la Fábrica de Galletas Sauré, y de allí se propagó a las casas colindantes. — La acción de los bomberos se vió obstaculizada por la falta de agua y la mala calidad del material

TRES PERSONAS HERIDAS

CONCEPCION, 25— A las 20.30 horas estalló un incendio en la Fábrica de Galletas de la Sucesión Sauré, situada en la calle Colo Colo, al lado del diario "El Sur" El fuego desde los primeros momentos tomó grandes proporciones, debido al material ligero del edificio afectado y se propagó a las casas colindantes, amenazando a toda la manzana.

La labor de los bomberos ha sido eficiente y abnegada, pero se ha visto difícil por la falta de material.

El incendio ha dejado sin energía eléctrica a "El Sur" y un barrio entero de la población está sin alumbrado eléctrico a causa del siniestro.

Las llamas de la inmensa hoguera se ven desde los puntos más distantes de la ciudad

El avance devorador del fuego continúa a las 21.30 horas, sin que los bomberos hayan conseguido circunscribirlo, a pesar de sus esfuerzos

Los carabineros han tenido un gran trabajo para vigilar la propiedad y mantener el orden.

(Fuentes, corresponsal).

EDIFICIOS DESTRUIDOS

CONCEPCION, 25.— Se ha confirmado que el fuego comenzó por la Fábrica de Galletas Sauré, a causa del recalentamiento de los hornos.

El fuego destruyó totalmente la fábrica y las habitaciones de la familia Sauré. El incendio se propagó al edificio de Maipú esquina de Colo Colo, de propiedad de la sucesión del señor Luis Kaffman, al del señor Gregorio Díaz y al del señor Santos Marcio, que tenía seguros por 70 mil pesos. El monto total de los seguros se ignora hasta el momento.

Los locales destruidos se encontraban ocupados sólo en parte, debido a que los edificios habían quedado en malas condiciones después del terremoto de enero. Sin embargo, atendían en ellos la bodega de productos agrícolas de Zambrano y Araneda, varios negocios de compra y venta, el Centro Sionista y el Partido Socialista. El último local que se quemó fué el de Zambrano y Araneda.

El mal estado de las cañerías del agua potable y los grifos, obstaculizó seriamente la labor de los bomberos que obtuvieron agua después de media hora de iniciado su trabajo. Por otra parte, los voluntarios tuvieron que sufrir la mala calidad de las viejas mangueras, 15 de las cuales se rompieron en los primeros momentos.

El fuego fué dominado cerca de las 23 horas, aunque han quedado de servicio dos compañías para continuar apagando las brasas.

Resultaron heridos en la lucha contra el fuego, los voluntarios señores Pedro Amira, Carlos Mass y un estudiante de apellido Muñoz.

Los hermanos Sauré fueron detenidos por la responsabilidad que pueda caberles en el siniestro

(Fuentes, corresponsal).

ATACAMA
2 PERSONAS HAN DEJADO de Existir TRAGICAMENTE EN MINAS DE POTRERILLOS

CHAÑARAL, 25. — Según noticias recibidas en esta ciudad, en el Mineral de Potrerillos han ocurrido recientemente dos sensibles desgracias. El sábado 15, en la mañana, fué encontrado muerto a bala, en una de las casas del Campamento, el Ayudante del Gerente Comercial de la Andes Copper Mr. J. C. Dimond. Aunque el occiso no dejó ninguna carta se estima que se trata de un suicidio.

Por otra parte, el martes 18, al bajar la escalera del Club de Potrerillos, resbaló y cayó el señor Raúl Cáceres Rojas, muriendo a consecuencias del fuerte golpe que recibió en la cabeza. — (Corresponsal).

LLANQUIHUE
CINCO MIL SACOS DE PAPAS DE LA COOPERATIVA DE CHILOE DISTRIBUIRA LA CAJA AGRARIA

Durante una reunión efectuada en la Intendencia de Ancud se solucionó este problema.

PUERTO MONTT, 25. — Durante una reunión efectuada en la Intendencia, a la cual asistieron los señores Alfredo Krugg Boonenn, representante de la Caja Agraria; Gualberto Montecinos y Francisco Azocar, Inspector de la misma institución; y Enrique Trautmann, presidente de la Cooperativa de Chiloé, después de estudiarse el problema de la papa, se adoptaron los siguientes acuerdos:

1.— Aceptar por parte de la Cooperativa la venta de 5 000 sacos de papas semillón de 80 kilos seleccionadas, venta que hará la Caja Agraria en las provincias del norte del país.

2.— La Caja se dedicará exclusivamente a colocar estos 5.000 sacos.

3.— El precio que pagará por los 80 kilos sin envase, puesto en bodega de la Cooperativa, será de $ 15.

4.— La entrega la hará la Cooperativa parcialmente y de acuerdo con los pedidos que haga la Caja.

5.— El precio de costo puesto en San Antonio es más o menos de $ 34.20. Toda diferencia que se obtenga se repartirá entre la Caja y la Cooperativa.

6.— Los sacos serán enviados inmediatamente de manera que a fines de mes pueda la Caja tomar los cargamentos.

Sobre la base de estos puntos firmaron ese mismo día el contrato los señores Trautmann y Gilchrist. — (Corresponsal).

El Ministerio de Agricultura gasta sólo 0.73 o|o del presupuesto de la Nación

Con la escasa cantidad de 12 millones de pesos debe mantener los servicios de economía rural, los provinciales y departamentales de agronomía, de sanidad vegetal, arboricultura, genética fitotécnica, enología y viticultura, investigaciones agrícolas y veterinarias y los de enseñanza técnica. — El Ministro Olavarría ha elaborado un proyecto para organizar la agricultura en tal forma que responda al concepto moderno de que el Estado debe adelantarse a las necesidades y a los apremios de las circunstancias

Sabedores de que el Ministerio de Agricultura tiene en preparación un proyecto de Mensaje por el cual se organizan definitivamente los servicios de esta Secretaría de Estado, estimamos interesante acercarnos al Director General del ramo, señor Augusto Bravo, a fin de obtener de él mayores informaciones al respecto.

—En efecto, nos dijo el señor Bravo, dentro de poco el Ministro de Agricultura, señor Arturo Olavarría, enviará al Ejecutivo un proyecto de organización para ampliar y mejorar sus servicios con el objeto de que ellos respondan a la necesidad de que el Ministerio, no sólo adquiera una completa eficiencia para cumplir su obra de fomento, sino que, sobre esto, para adquirir la capacidad necesaria a fin de organizar la agricultura de la nación, o sea, responder al concepto moderno de que el Estado debe adelantarse a las necesidades y a los apremios de las circunstancias y proveer a la organización del esfuerzo humano con medidas oportunas y previsoras: en suma, para desarrollar una política agraria en toda la extensión de la palabra, política que afronte lo técnico, lo económico y lo social, para llegar, por fin, a una solución ampliamente nacional.

EL PROBLEMA FUNDAMENTAL

Los técnicos tenemos, desde antiguo, la plena conciencia de que el problema agrícola es el problema fundamental de la nación y hemos luchado por que se nos reconozca el derecho de organizar la política agraria dentro de una concepción integral.

El Ministro señor Olavarría, con talento, y con la sinceridad de un hombre de izquierda, que coloca el problema humano sobre todos los intereses creados, ha captado estas aspiraciones, y prestándoles la vehemencia de sus propias convicciones, ha resuelto patrocinar la dictación de una ley cuyo proyecto se ha titulado "Ley Orgánica de la Política Agraria".

SERVICIOS AGRICOLAS

Para comprender mejor la enorme importancia de este asunto, es necesario, nos dijo nuestro entrevistado, explicar cuáles son los servicios que dependen del Ministerio de Agricultura y las funciones que ellos desempeñan.

Me ocuparé primeramente de los estudios que realiza el Departamento de Economía Rural, al cual le corresponde el estudio de la producción agrícola nacional desde el punto de vista económico, es decir, relacionando esa producción con los diversos sistemas de explotación de los productos rurales, con el abastecimiento de la población del país, con el comercio interno y externo y también con la vida rural y el comercio de sus productos. Estos estudios exigen una completa recopilación de estadísticas de siembras, producciones, rendimientos, jornales, gastos generales, de administración, precios de semillas y productos cosechados, precios de abonos, etc., etc.

Los servicios provinciales de agricultura son atendidos actualmente por 71 agrónomos de los cuales 23 son provinciales y 48 departamentales.

Casi pudiera decirse que el Servicio de Agrónomos Provinciales es el servicio básico del Ministerio de Agricultura, pues él resume la mejor fuente de información de todos los sectores del país, aun de los más alejados, y por medio de él se ponen en ejecución la mayoría de las resoluciones de la política agraria. El controla la estadística, fiscaliza la aplicación de varias leyes, y, sobre todo, mantiene contacto inmediato y permanente con todos los agricultores, grandes y chicos.

Me referiré ahora al servicio de Sanidad Vejetal destinado a la defensa de nuestra agricultura de las plagas que nos llegan del extranjero y de las ya existentes en el país. Sus funciones son importantísimas pues vigila el cumplimiento de la Ley de Policía Sanitaria Vejetal, controlando los criaderos, depósitos y ventas de plantas, molinos, canales de regadío y el movimiento de plantas en el interior del territorio. Controla además el comercio de los insecticidas, fungicidas, etc. Para efectuar eficientemente estas labores dispone de Laboratorios de Entomología, Patología, de Análisis de semillas y malezas, etc.

El Ministerio cuenta también con el Departamento de Arboricultura y a él le corresponde la orientación técnica comercial de la industria frutícola del país, como ser la exploración de nuevos mercados para las frutas frescas y secas, exportación de nuevas variedades, la propaganda a base de publicaciones, affiches, la fabricación de embalajes standard, difusión de conocimientos técnicos, sistemas de podas, riegos, labores, etc. Tiene también a su cargo la Inspección de Criaderos de Arboles, el funcionamiento de plantas deshidratadoras y empacadoras. En fin, para el mejor desarrollo de su obra dispone de Estaciones Experimentales en Vallenar, Elqui, Curicó y Angol.

Otros de los servicios es el de Genética Fitotécnica que tiene a su cargo el mejoramiento y control de las semillas y plantas de cultivo. Para cumplir su cometido, este Departamento desempeña las siguientes funciones:

Estudio sobre variedades y razas de plantas agrícolas nacionales e importadas; control de las semillas que se introduzcan en el país o que se importen; mejoramiento de las semillas por medio de la selección mecánica; selección individual y continúa de las más importantes variedades de nuestras plantas; creación de nuevas razas chilenas de las principales plantas de cultivo; multiplicación de las semillas mejoradas en terrenos particulares, a base de contratos de multiplicación, bajo el control y responsabilidad del servicio; ensayos e investigación científicas sobre la vegetación y el cultivo de las plantas; publicaciones e informaciones sobre los estudios e investigaciones realizadas; estudio practicado de maquinarias purificadoras, seleccionadoras y desinfectadoras de semilla; y fomento de la divulgación de las semillas garantizadas.

Otro de los servicios dependientes de la Dirección General es el Departamento de Enología y Viticultura que suministra informes gratuitos sobre viñas, licores, alcoholes, leyes y reglamentos; sobre proyectos de instalaciones de bodegas, viñedos, etc.; estudios de vinos, enfermedades de los viñedos; preparación de mostos verdes; estudios de fermentación; ensayos de preparaciones fungicidas; visitas de inspección; demostraciones prácticas; estudios de productos enológicos; redacción del Boletín de Informaciones vitivinícolas; calidad de azufres; análisis de vinos etc.

Funciona también el Departamento de Investigaciones Agrícolas que se ocupa exclusivamente de los análisis de tierras, de harinas y, en general, de análisis agrícolas. Sirve además de Laboratorio Oficial para la ley sobre comercio de abonos.

SERVICIO GANADERO

Agregaré ahora el Instituto de Investigaciones Veterinarias que nos pone en contacto con todos los agricultores y ganaderos del país para ofrecerles el concurso y experiencia de un gran número de secciones técnicas que estudian constantemente las normas para prevenir y curar las enfermedades del ganado.

Se procura también, reemplazar nuestro escaso ganado con animales de fina raza, por medio de sus servicios de fecundación artificial contándose con técnicos, laboratorios etc. Se contará, además, con una sección de control de productos biológicos y farmacéuticos de uso veterinario, a fin de que no puedan expenderse medicamentos sino después que ellos hayan sido experimentados respecto a su eficacia. Se atenderá, además las consultas de los agricultores y avicultores cuando tengan pérdidas en su explotación.

LA ESCASEZ DEL PRESUPUESTO

—¿Podría decirnos, señor, cuál es el presupuesto actual del Ministerio?

—El presupuesto total para hacer funcionar todos los servicios que les he detallado, asciende a $ 12.246,409 es decir, el 0.73 o|o del total del presupuesto general de la nación.

Con esta escasísima cuota, ya pueden Uds. figurarse las preocupaciones para hacer marchar en debida forma los servicios. Para ser breve, les diré que en este preciso momento nos falta dinero para gastos urgentes, lo que se espera resolver con la ayuda del señor Ministro de Hacienda, quien claramente ha comprendido la difícil situación del Ministerio de Agricultura.

BENEFICIOS DEL PROYECTO

—¿Cuáles pudieran ser, a su juicio los inconvenientes de un proyecto como el anunciado?

—Ninguno, pues la organización de la agricultura interesa a grandes y chicos. El Ministerio no hará de esto, como no lo hace el Gobierno en ninguna, problema un pretexto proselitista. La economía agraria representa un conjunto múltiple y complejo de factores y de intereses todos solidarios. El interés de los chicos está íntimamente ligado al interés de los grandes, no cabe, pues, otra solución que la nacional. Por lo demás, el problema agrario es eminentemente económico, lo que quiere decir que todas las soluciones deben ser cuidadosamente meditadas y calculadas para evitar resultados sorpresivos y contraproducentes desde el punto de vista social.

La buena organización del Ministerio de Agricultura será garantía de acertadas resoluciones, por cuanto la reunión en su seno, de todos, o casi todos, los organismos que intervienen en la política agraria, permitirá ejecutar una labor armónica y coordinada, de conjunto.

LOS MINISTROS DE ESTADO SE DIRIGIRAN POR RADIO AL PAIS

SEMANALMENTE DARAN A CONOCER LOS PROBLEMAS DE MAYOR INTERES QUE ABORDAN LAS RESPECTIVAS SECRETARIAS

Con el fin de que el país conozca más de cerca la labor de los diferentes Ministerios y la forma cómo se abordan los grandes problemas que preocupan la atención del Gobierno, los Ministros de Estado han resuelto dirigirse por la Radio del Ministerio del Interior, a sus conciudadanos.

Estas transmisiones, que serán de grande interés, se efectuarán los días miércoles y viernes, en cadena con todas las estaciones, de 20.45 a 21 horas, a partir del día miércoles 2 de agosto próximo. Este día inaugurará estas transmisiones el Ministro del Interior, don Pedro Enrique Alfonso; el viernes 4 hablará el Ministro de Fomento, luego el Ministro de Hacienda, y así, sucesivamente, los demás Secretarios de Estado.

Oportunamente se darán a conocer las materias sobre las cuales versarán las disertaciones de los Ministros.

RADIO - CINE - MODA POR LOS 3 DIABLILLOS

D... Fémina y Sophie salen de compras. Quieren estar las tres para que si se equivocan puedan echarse mutuamente la culpa. Pero con muy buen acuerdo piensan que para comprar una cartera moderna y vistosa, nadie mejor que Gili y Guell, Estado 268.

LOS 3 DIABLILLOS SALEN DE COMPRAS

Los 3 Diablillos están pensando ya en los trajes de Primavera. Entran por Matías Cousiño y en el N.o 146, Casa Jeannette, ven unos hermosos cortes únicos importados. Sophie se hace el propósito de encargar un ensamble de un color verde petróleo, y le dice al propietario: Este es el que me gusta, señor Jeannette. Dorothy y Fémina le dan pataditas disimuladas a su hermana, pues como es de rigor el propietario no está obligado a usar el nombre de su tienda y... menos si es femenino. Al final todos ríen. Y la Casa Jeannette hace una nueva clienta.

Dorothy saca su libreta de apuntes y se da cuenta que hoy es Santa Ana, y dice: Vamos chicas a "La Argentina" a comprar un relojito para tía Anita. Se que allí los venden baratos. Fémina y Sophie la miran con desconfianza y piensan que su hermana ha perdido el juicio. Pero sólo se limitan a decirle: Los gastos de viaje serían muy superiores a la compra. Dorothy explica que no hay que atravesar la cordillera, que sólo se trata de llegar a media cuadra de allí, a Compañía 1071, frente al City Hotel, donde hay un negocio de fantasías y relojes que se llama "La Argentina". Al final todo se arregla, compran un simpático reloj y... tutti contenti.

Ahora los 3 Diablillos van hilvanando el pelambre de la calle Ahumada. (¡Fíjate, niña! ¡Te prometo, niña! ¡Quihubo, niña), y al llegar a la Plaza, en el número 360, se detienen a admirar una magnífica colección de medias. Por algo mamá siempre compraba las medias aquí, comentan. Ahora, niña, que las "medias están por los suelos", (Sophie, filosófica dice que siempre lo han estado, pues no se trata de guantes), conviene comprar en una casa seria que no te venda medias falladas a cualquier precio y sin ninguna responsabilidad. Fémina, que es aficionada a la costura, aprovecha la oportunidad para pedir un molde gratis para un vestido, pues ha leído en "LA NACION", que la casa está haciendo esta propaganda.

Pero ha pasado la mañana y los 3 Diablillos hacen números y llegan a la conclusión de que hoy están de farra, y que como han hecho buenas compras con los pesitos ahorrados, bien vale la pena ir a conocer el nuevo "Da Osvaldo", que ahora se llama Restaurante "Betty".—Fíjate niña que hay orquesta y el menú vale sólo $ 10. Llegan al Portal Fernández Concha 960, y se instalan en el Restaurante "Betty". Qué mañana magnífica. A la hora del café, que es la hora de las confidencias, los 3 Diablillos se hablan en voz baja y se cuchichean. ¿Quién será el feliz mortal que conocerá sus secretos! Juventud, divino tesoro...

R-A-D-I-O-M-A-N-I-A

Radio Nacional.— El sábado pasado se inauguró en medio de una enorme espectativa del ambiente radial, la Estación C. B. 118, Radio Nacional. Martínez de la Torre, Director artístico de la nueva emisora hacía los honores de la casa enfundado en su correcto frac y hubo de sacar la voz, como pudo, de la prisión del cuello pajomita. Se brindó por la prosperidad de la nueva empresa, hablaron representantes de los diarios y revistas locales, y naturalmente a todo esto siguió un animado baile bien rociado y bien movido. A las 2 de la mañana, artistas venidos de otras estaciones estaban transmitiendo en cadena un novedoso y expontáneo programa "fin de fiesta".

Los 3 Diablillos.— Que escriben esta página inauguran hoy su audición. El Club Cinemoda fundado por ellos, cuenta en su inauguración de hoy con el concurso de los destacados artistas de Camila Quiroga: Daniel de Alvarado, el aplaudido primer galán y María Ester Alvarez, la simpática dama joven. Los socios del Club "Cinemoda" deben estar de parabienes, pues se ensanchan las actividades de éste.

Radio Siam.—El 12 de agosto inaugura Radio Siam su nuevo y potente transmisor que está modulado 10 x 100, consultando los últimos adelantos de la técnica radial.

Servicio Informativo.— El primero de agosto entra en funciones el nuevo servicio informativo de Radio Siam que estará a cargo de una oficina de prensa recientemente creada con este objeto. Se transmitirá todas las noches a las 22 horas.

Hora Infantil.— La misma emisora anuncia que desde el 31 de julio se iniciará la audición denominada Hora Infantil, a cargo de Carlos Campos Araya, actual jefe de propaganda de la Estación. Es una audición novedosa en la que intervendrán alrededor de 25 niños artistas en comedias, coros, canciones, etc.

Maestro La Manna.— Sigue actuando con éxito la orquesta que dirige este maestro desde los estudios Siam de la Galería del Banco, de Chile de 18 a 19 horas.

Carmencita Rivas.— De Radio Hucke, se retira temporalmente para atender su quebrantada salud.

Ignacio Otero Bañados (Hucke). —El Gobierno acaba de nombrarlo Inspector de Obras Fiscales en Cauquenes. Otero Bañados que es ingeniero añorará su onda favorita y solo podrá cantar para sí aquello de "pastelero a tus pasteles".

Football.— La novedad más comentada en el ambiente radial es el match de football entre los equipos de Hucke y Cooperativa. Capitanes del equipo son respectivamente: Reinaldo Nieto y Alejandro Angeloni. Coya Reyes, novel adquisición de Hucke, dará "la patada inicial"... Perdón, "El puntapié", hay que decir, tratándose de un piececito tan diminuto como el de la joven artista.

Ranch Boys. — Este conjunto tri-vocal ha empezado a actuar con gran éxito en Radio Hucke.

Más sobre el football.— Se insiste en que el partido del domingo 30, hará época en la familia radial. Comprendiéndolo así han donado trofeos, copas y premios las siguientes personas: Aldo Orlandini, Gerente-Propietario de Radio Hucke; Epifanio Arancibia, M. Munizaga, Luis Martínez Serrano. Al término del match vendrá el reparto de los galardones y vencedores y vencidos se reunirán en un amable agape a comentar los incidentes del duelo.

Transmisiones M^emch.—Memch, que quiere decir Movimiento Emancipador de las Mujeres de Chile, ha iniciado sus transmisiones con gran éxito desde C. B. 118 Radio Nacional.

Hasta luego.— La noche de la inauguración de C. B. 118 se quemaron varias veces los tapones de la luz y las transmisiones hubieron de hacerse con fosforitos de buena voluntad. Rubens de Lorena atacaba briosamente una romanza cuando de pronto ¡click!, se apagan las luces. Un samaritano enciende un fosforito para que Rubens no se interrumpa y le susurra:

—No temas. Estamos en "se ve 118".

¿Se ve o no se ve?

MAISON EMMA
Abrigos. Vestidos Elegantes. Trajes de Soirée, Moldes de Medida. Medias. Confecciones. AV. SALVADOR 2018.

Inauguración de la Hora Radial

Club Cinemoda

(C. B. 118 RADIO NACIONAL)

PARISETTE, los lápices para labios de más venta en Chile, presentan a los distinguidos artistas de la Compañía Camila Quiroga: Daniel de Alvarado, primer galán, y María Esther Alvarez, primera dama joven. Esta audición se transmitirá lunes, miércoles y viernes, de 14 a 15 horas, y será animada por Los Tres Diablillos que dirigen esta página.

Será una audición moderna, amena y de gran utilidad para el mundo femenino. Sketches, diálogos, concursos, números originales, REGALOS. PARISETTE aprovecha esta oportunidad para anunciar al público, que han llegado sus nuevos lápices para uso nocturno (color Fucsia y Cyclamen), los que están en venta en: Farmacias Klein y Germania; Peluquerías Godoy y Jardel; Perfumerías Innoxa, Floralia, Delphinc, "Golden Square", Galería Comercial, Banco de Chile, y en "Femina", AHUMADA 170, local N.o 9 (Galería eatro Principal), etc.

POTPURRI CINESCO

Un matrimonio de campanillas: A Robert Taylor, la Fox le hizo constantes advertencias en el sentido de que un soltero es mucho más conveniente para la taquilla. Hasta había una cláusula que le prohibía contraer matrimonio. Pero ahora tiene un nuevo contrato que le garantiza una buena fortuna por el térmio de 3 años y se ha casado no más. Con Bárbara Stanwick; y la taquilla sigue respondiendo. Por algo es Tyrone Power.

Diez mil dólares por un perro: La Metro Goldwyn Mayer acaba de asegurar, en esa suma a Terry, y considerando que se trata de un perro, la cifra resulta muy elevada. Pero Terry es el protagonista perruno de la "Hechicera de Oz", y su actuación en dicha cinta es la más importante que jamás haya desempeñado un animal de su especie.

El juego de la Verdad: Se dice que Tallulah Bankhead es la inventora de este juego que tanto éxito tiene ahora en Hollywood. Todos los que intervienen juran decir la verdad, nada más que la verdad. A Mary Wilson le preguntaron varias cosas espinudas que respondió valientemente. A la pregunta de: ¿cuál sería el momento más emocionante de su vida?, respondió: "Cuando haga una escena con Clark Gable".

Astrakanada: Groucho Marx (uno de los 3 hermanos Marx) le preguntó al portero de su club por qué estaba tan triste y siendo que su señora acaba de darle un heredero. El hombre respondió:

—Sí. Pero sólo pesa 2 kilos.

—¿Pero que esperaba Ud. que en una época tan mala como ésta, trajera al mundo más kilos de los indispensables?

Todo Hollywood ha repetido el chiste de Marx.

Hedy Lamarr: Ahora que esta artista está escalando rápidamente la fama, vamos a decir, quien es el elegido de su corazón: Reggie Gardiner, artista de segundo orden, a quien sin embargo, según se dice en Hollywood, no se le ha dado aún la chance que se merece.

Un divorcio de campanillas: En esta fecha, ya debe estar muy próxima la ceremonia de Clark Gable con la esplendorosa Carole Lombard. Todo el mundo está de acuerdo en que la pareja Gable tuvo una actuación muy digna a través del proceso de su divorcio. No hubo quejas ni recriminaciones de ninguna de las partes y tanto Clark como Rhea, su esposa, no perdieron en ningún momento ni la serenidad ni la línea.

Los mejores films franceses de 1938.—Fueron:

1.o El muelle de las Brumas. 2.o La mujer del Panadero (Pagnol). 3.o Entradas para Artistas (Allegret). 4.o Tres Valses (Berger). 5.o Hotel del Norte (Carné). 6.o La Bestia Humana (Renoir). 7.o Conflictos (Moguy). 8.o Alerta en el Mediterráneo (Joanón). 9.o Tres de Saint-Cyr (Paulin). 10.o Los Desaparecidos (Jaque). Esta estadística es oficial y responde a una encuesta realizada especialmente para determinar por orden el mérito de la producción francesa de 1938.

Una primera dama: ¡Qué honor para la familia! Hollywood ha nombrado a Florence Rice, primera dama de R. Taylor. La joven estrella ha luchado valientemente en el anonimato hasta llegar a la posición actual. Siendo la hija de Gartland Rice, conocido cronista de deportes, una vez consiguió un papel para una obra que se presentaba en Broadway. La artista estaba orgullosa de su papel, pero pronto se dió cuenta que todo lo había conseguido gracias a la influencia oculta de su padre y renunció a actuar. Sin embargo, decidió perseverar hasta imponerse por sus propios medios. Ahora el triunfo le sonríe y pronto la veremos en "El amor de un espía", película del sello Metro Goldwyn Mayer.

Italia: Este país ha dado un rudo golpe a la cinematografía extranjera, al fundar por reciente decreto la Ente Nazionale Industrie Cinematografiche, que controla en forma de monopolio todo el comercio de películas. Esta entidad compra las cintas a un precio fijo, las dobla por su cuenta y naturalmente ejerce una censura estrictísima sobre todos los temas que pueden no serle grato al Regime Fascista.

El dictador: Charles Chalpin sigue indiferente a la crítica de ciertos círculos políticos y lleva ya muy avanzada la filmación de "El Dictador", obra que se ha dado en llamar "una sátira a Hitler".

Hay muchos crímenes en la pantalla: Un profesor de Praga ha hecho la siguiente estadística:

310 se referían a muertes violentas y asesinatos.

45 trataban acerca de heridas graves.

104 aludían a robos a mano armada.

74 consideraban delitos de extorsión.

43 reflejaban incendios criminales.

14 mostraban delitos de estafa y fraude.

642 representaban raterías de gran envergadura.

181 trataban de falsos testimonios.

165 fotografiaban robos simples.

54 narraban raptos de menores.

505 se referían a adulterios.

35 consideraban niños maltratados.

INSTITUTO VIDA SANA
Señora: Inscríbase en los Cursos de Gimnasia para Damas, que funcionan en sus nuevos y lujosos locales de
AGUSTINAS 972
9.o Piso. — Teléfono: 66410

Torrella
Couturier
Agustinas 1185 4.o piso

CARTA IRREVERENTE A MAE WEST

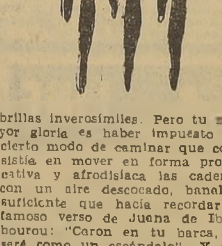

Dear: Allá por el año 25 nació el "it" para glorificar a Clara Bow. Ahora estamos en pleno período del "glamour", pero tú pusiste de moda el "sex appeal". Para esto se escribieron argumentos a tu medida y se idearon historias que destacaran tus formas. Ah! Tus formas, Mae West. Nunca el cine ha ofrecido una mayor exaltación de la carne por la carne ni un cocktail más condimentado para hacer perder la cabeza. Tu aparición en la pantalla tuvo la virtud de resucitar los sombreros jacarandosos del fin de siglo, los corpiños "trovador" de la época, las faldas con ruedo, los abanicos de madrigal y las sombrillas inverosímiles. Pero tu mayor gloria es haber impuesto un cierto modo de caminar que consistía en mover en forma provocativa y afrodisíaca las caderas, con un aire descocado, banal y suficiente que hacía recordar el famoso verso de Juana de Ibarbourou: "Caron en tu barca, yo seré como un escándalo". Y eso, un escándalo, un escándalo ininterrumpido ha sido tu carrera cinematográfica. Tus cintas fueron estigmatizadas por todas las asociaciones pro-moral cinematográfica y marcadas con el signo de "no aptas para señoritas y menores". Pero la taquilla daba plata y los productores explotaron el filón hasta donde pudieron. "Al público hay que darle lo que pide" dicen éstos y mientras el público te acompañó con su favor tú fuiste la heroína de los viejos que se acordaban de los tiempos del paraíso perdido y del can-can; y de los jóvenes inexpertos que se sienten vagamente masoquistas y que se entregarían con gusto a una pasión de yunque y martillo en la que naturalmente tú serías el martillo. Tu paso por el ecran dió a la vampiresa nuevas características: tú fuiste la vampiresa de carne y hueso (con mucha carne y muchos huesos), por la que los hombres mataban y se mataban; tú fuiste la vampiresa de las curvas que ofrecías tu cuerpo con las promesas del hartazgo del cuerno de la abundancia; pero, por sobre todo, se te recordará porque con tu ejemplo candente demostraste al mundo que se puede ser una buena comedianta por delante y por detrás. Nadie como tú ha demostrado lo que puede valer en la vida una espalda mórbida, un talle ondulante y un juego de caderas provocativo. Nadie como tú ha dado una mejor sensación de lo que fueron las pecadoras de la época de los teatros iluminados a gas, de las ... ples encorseladas en lentejuelas de la época de los fustanes de blondas y del can-can.

Pero sucedió que tu primera película era igual a la segunda y así sucesivamente. Siempre el afán de terminar la frase dando la espalda para lucirla, siempre el afán de mover las caderas hasta la majadería. No es extraño que los papeles que mejor te destacaran fueran los de cocotte, patrona de music-hall o reina de alguna pandilla de gangsters. Ahora que todos los gangsters han ido con Al Capone a la isla de Alcatraz, la muerte te ha sorprendido en la última película de gangsters del cine americano. El público actuando de G-Man se ha hecho justicia por su propia mano y ya no quiere verte.

¿Qué queda ahora? El recuerdo de una belleza de tarjeta postal. La imagen de una mujer jamona, pintada a la litografía en sión retrospectiva de los figurines de una época que ya pasó, como el Jabón Reuter y la flor en el ojal; marchita belleza de almanaque en el que se ... un dorado muy de la época: Feliz Año Nuevo.

En cualquiera forma, Mae West, aunque el público te haya olvidado, siempre he creído que el "Automóvil Club" que se rige por una masonería de signos internacionales, cuando ponen en los caminos de todo el mundo el letrerito: "Cuidado, Curva Peligro", hacen un recuerdo involuntario de la Mae West de los mejores tiempos y de lo que significó tu paso por el mundo: Cuidado. Curva. Peligro.

Además, tu sabes que los americanos dicen que "Never the East will twin the West". (Nunca el Este se juntará con el Oeste)

El Este, ¡Oh Mae West! ha sido esta vez el público vengador que ha silbado tus películas y se ha negado a seguirte cuando la categoría de estrella.

Good bye.

LA MODA de HOLYWOOD EN ZAPATOS
SALAS
EX MODELISTA CASA ROBERTA
presenta los últimos modelos en calzado sobre medida para Damas.
Galería Comercial. — Local 327.
(AGUSTINAS 972).

RECHAZADA LA ACUSACION AL MINISTRO DE TIERRAS

POR 21 VOTOS CONTRA 20 EL SENADO LA DESECHO EN SESION DE AYER

HOY SE CELEBRARA SESION ESPECIAL PARA TRATAR SOBRE EL PROYECTO QUE MEJORA LOS SUELDOS DEL PODER JUDICIAL

Sesión 42 ordinaria. Presidencia del señor Cruchaga; asistieron 42 señores senadores y el señor Ministro de Agricultura.

MEDICINA PREVENTIVA EN EL EJERCITO, ARMADA Y AVIACION

Se procede a votar el proyecto y el artículo 1.o es aprobado en la forma propuesta por la Comisión informante después de algunas observaciones del Sr. GUZMAN en favor de las disposiciones de este artículo.

Los demás artículos se dieron por aprobados sin debate y quedó despachado el proyecto.

CAMBIO DE NOMBRE A UNA AVENIDA DE SAN JAVIER

Se aprueba el proyecto sobre cambio de nombre de la Avenida de la Estación de la ciudad de San Javier, por el de Presidente Balmaceda.

ESCUELA TECNICA EN QUINTA NORMAL

Se aprueba el proyecto que autoriza a la Municipalidad de Q. Normal para ceder algunos terrenos destinados al edificio de una Escuela Técnica para Hombres

NECESIDADES DE OSORNO

El Sr. LIRA INFANTE se refiere a los discursos muy elocuentes, del señor Morales, en que se ha referido a las riquezas y a las necesidades de la Provincia de Arauco. Quiere a su vez reclamar la atención de los Poderes Publicos, y especialmente de sus colegas, hacia otra región, no menos importante que aquella y más abandonada de la ayuda fiscal que le ha pedido que haga presente ante el Senado algunas de sus aspiraciones más sentidas.

Se refiere al Departamento de Osorno, de antigua y noble estirpe, de muy fértiles suelos y de una población tan esforzada, que ha convertido ese Departamento en uno de los más progresistas del país

Una de las aspiraciones más sentida de los habitantes de Osorno es la que se constituya ese Departamento en provincia, y sobre este asunto hay un proyecto aprobado hace más de un año por la H. Cámara de Diputados, que fué informado favorablemente por la Comisión de Gobierno del Senado y que pende actualmente de la Comisión de Hacienda.

SESION ESPECIAL. — SUELDOS DEL PODER JUDICIAL

A indicación del Sr. MAZA se acuerda celebrar sesión hoy miércoles, de 7 a 8 de la tarde, destinada, a tratar del proyecto que aumenta los sueldos del Poder Judicial.

AL ARCHIVO

Se acuerda enviar al Archivo el proyecto sobre reforma del Decreto Ley N.o 767, para establecer que a los empleados de la Beneficencia y de otras instituciones, se les reconozca años de servicios para los efectos de su jubilación.

Este proyecto ha perdido su oportunidad, pues ha sido aprobado ya un proyecto que legisla en forma completa sobre la materia.

JUBILACION DE FOTOGRABADORES

Se aprueba el proyecto que modifica la ley sobre jubilación de los fotograbadores de talleres particulares.

ACUSACION CONTRA EL SEÑOR MINISTRO DE TIERRAS Y COLONIZACION

Se procede a votar la acusación formulada en contra del señor Ministro de Tierras y Colonización.

DURANTE LA VOTACION

El Sr. MORALES dice que es un convencido de que el anterior Gobierno hizo de este problema de las tierras de Magallanes una cuestión, no con ánimo de servir los intereses nacionales, sino de servir los intereses particulares de sus adeptos, y para afirmarlo tiene las pruebas suficientes. Igualmente está convencido que el decreto que dejó sin efecto uno anterior, es igual, porque no se trata, como se ha dicho, de una concesión, sino de un arrendamiento de tierras, es decir de un contrato bilateral que no se puede dejar sin efecto, sino con la concurrencia de la voluntad de ambas partes contratantes, o por una causa legal que resuelva el contrato por sentencia judicial. No ha habido consentimiento de las partes que intervinieron en ese contrato de arrendamiento, ni resolución judicial que declare resuelto ese contrato de arrendamiento, en consecuencia, el decreto firmado por el señor Ministro de Tierras, señor Martínez, ha adolecido de una irregularidad que no lo vicia de nulidad absoluta.

Pero cree que esto no es suficiente motivo para acusar al Ministro porque el artículo 42 de la Constitución en que se basa la acusación se habla de perjuicios producidos a particulares por actos de los señores Ministros.

Y el decreto por el cual, el actual Ministro de Tierras deja sin efecto el decreto dictado por el Gobierno anterior, no es un acto del Ministro sino un acto del Gobierno.

Si este decreto ocasiona perjuicios a particulares, el responsable es el Ejecutivo, el Presidente de la República, máxime si tomamos en cuenta, que vivimos en un régimen presidencial, en el cual los Ministros no son sino meros secretarios del Presidente de la República.

Cuado la Cámara de Diputados acusa a un Ministro, también señala actos expresos del Ministro, y la Constitución establece que los Ministros de Estado, son acusables de los delitos de traición, concusión, malversación de fondos públicos, soborno, infracción de la Constitución, atropellamiento de las leyes, por haberlas dejado sin ejecución, y por haber comprometido gravemente la seguridad o el honor de la nación.

El Sr. GUMUCIO le pregunta como puede malversar los fondos públicos, si no lo hace por un decreto.

El Sr. RODRIGUEZ de la SOTTA le pide que lea el artículo 76 de la Constitución y que ahorrará muchas de esas disquisiciones.

El Sr. MORALES continúa, estimando, que son actos esenciales del Ministro, los que la Constitución señala como motivo suficiente para que haya acusacion no sólo de parte de la Cámara de Diputados, sino también de parte de cualquier particular que se sienta dañado en sus intereses. Tratándose en consecuencia de actos no del Ministro, sino que del Ejecutivo, que para ser corregidos o castigados, deben seguirse otros caminos, vota negativamente.

El Sr. BORQUEZ dice que desde que representa en el Senado a la Provincia de Magallanes, ha luchado decididamente en defensa de esa región, completamente abandonada. Por eso, cuando se dictó la ley sobre arrendamiento de tierras, trajo la voz de Magallanes que pidió se hiciera justicia a los habitantes de Magallanes. Una vez dictada la ley, la población de Magallanes esperaba ansiosamente tener oportunidad de adquirir un terreno. Desgraciadamente, la Administración del señor Alessandri, sin cumplir con los preceptos estatuidos en la ley, dió las tierras a quien le dió la gana, dejando a un lado a los habitantes de la región.

Estima que ha hecho muy bien el Presidente de la República, señor Aguirre Cerda, en anular esos decretos, y por lo tanto, votará en contra.

El Sr. MAZA expresa que sobre la cuestión de fondo, su opinión está dada en el informe de la Comisión Especial, pues fué miembro de ella y nada tiene que agregar. De mas esta decir que parte del informe está en contradiccion con un fundamento de voto que acaba de darse.

Pero quiere aprovechar el fundamento de su voto para protestar de una publicacion que aparece en el editorial del diario "La Hora" de hoy. Ese editorial hace cargos a la Secretaría del Senado porque sostiene que el informe de la Comisión era reservado, que sólo se conoció en la sesion de ayer, cuando se empezó a tratar de este asunto y que, en consecuencia, habría una falta de parte del personal de la Secretaría del Senado, que consistiría en haber permitido que el acusador tomara conocimiento del informe, circunstancia que le permitió presentar el escrito de "téngase presente", al que se quiere dar lectura en la sesion de ayer.

Protesta de esta aseveración porque "La Hora" no ha estado bien informada al hacer esta afirmación.

El informe de la Comisión fué reservado naturalmente hasta que el Senado tomó conocimiento de él, al darse cuenta de este informe en la sesión del lunes 15 de julio; desde ese momento el informe pasó a ser público y fué publicado íntegramente en "LA NACION" del 18 de julio, es decir, al dia siguiente de aquel en que se dió cuenta de él en la Sala. No tiene, pues, absolutamente nada de raro que el acusador haya conocido el informe indicado, pues lo conoció todo el país y se publicó en la prensa. Noticias así no son reservadas, como sostiene "La Hora", ni tienen porqué serlo sino hasta que el Senado tomó conocimiento de ellas.

Todavía puede agregar, que preguntado el señor presidente de la Comisión Especial, el señor Durán, sobre si este informe podía darse a la publicidad, manifestó al señor Secretario, que sólo podía publicarse después que se cuenta en el Senado, lo que se hizo. En consecuencia, están desprovistas de toda clase de verdad, las acusaciones de "La Hora" y quiere que quede testimonio en el Acta, como ha manifestado, que la actitud del Secretario de la Comisión, y en general de la Secretaría del Senado, también esta vez ha sido correcta.

Vota en contra.

El señor DURAN dice que si fuera procedente que él ratifica ra en todas sus partes las palabras pronunciadas por el señor Maza, el tendría mucho gusto en hacerlo.

El señor CONCHA (don Aquiles) expresa que sufrió una paralojización al pensar en la sesión anterior que razón se daba cuenta del informe de Comisión, cuando en verdad se había dado cuenta de él en la sesion anterior y podía, por lo tanto, ser conocido del público.

En cuanto al fundamento de su voto, se refiere a las razones dadas por la Comisión para estimar que esa acusación no debe ser aceptada y, en consecuencia, vota que nó.

El señor ESTAY funda su voto negativo en el hecho de que cree que la acusación debe ser presentada ante la Cámara de Diputados.

El señor GUMUCIO expresa que desearía fundar su voto, pero como no podrá agregar nada nuevo a lo ya dicho por los señores Walker y Urcta, se limita a votar afirmativamente.

El señor URREJOLA estima que el señor Ministro de Tierras al resolver este asunto ha procedido con honestidad y salvaguardando los intereses del país a que el se ha referido en una fórmula precisa diciendo:

"El Gobierno mira en primer término el interés general de la nación; en segundo término, el interés regional y, por último, el interés particular".

Considera que esta acusacion olerde toda su importancia desde el punto de vista en que como miembro de un jurado debe resolver y vota que nó.

—Efectuada la votacion se obtuvieron 21 por la negativa y 20 por la afirmativa quedando, en consecuencia, desechada la acusación.

—Se suspendió la sesión.

COOPERATIVAS DE PEQUEÑOS AGRICULTORES

A segunda hora se procede a votar los artículos pendientes del proyecto que crea las cooperativas de pequeños agricultores.

Se consideran los artículos 6.o al 23.

—Se levanta la sesion.

Sesión de 7 a 8. Presidencia del señor Cruchaga. Asistieron 42 señores senadores y el señor Ministro de Agricultura.

En la sesión de 7 a 8 se votan los artículos 24 al 37 y queda pendiente la votación de este art. y la de los restantes para la sesión próxima.

—Se levanta la sesión

Proyecto Bustos no contará con votos demócratas

Acuerdo del Directorio General

LIBERALES IMPUGNAN

Anoche celebró sesión el Partido Demócrata, en Comité, y tomó los siguientes acuerdos:

Se designó el domingo 6 de agosto para elegir directorio general por la Provincia de Coquimbo y de Cautín, vacantes por fallecimiento de un director y designación de otro al extranjero.

Activar la acuñación de las medallas de oro que se regalarán por acuerdo de la Convención de Valparaíso a los fundadores señores Diego Escanilla, Tomás Anavalón, José Pío Cabrera y doctor don Francisco Landa.

Se autorizó a las agrupaciones de las provincias de Ñuble, Concepción y Arauco para celebrar su Convención interprovincial el domingo 30 de julio próximo, en la ciudad de Concepción.

Irán de Santiago a esta Convención todos los parlamentarios del partido y los directores generales señores Vargas Marquez, Pedro Olmedo, Gregorio Maureira, Adolfo Márquez, Huenchullán, Rigoberto Silva.

Se aprobó el siguiente voto:

Ante la justificada inquietud de los empleados particulares del país, con motivo de la modificación a la ley de previsión de este gremio y la implantación del seguro obligatorio, próximo a llevarse al Congreso y considerando que la legislación en tal sentido lesiona gravemente los intereses del gremio en referencia cuya defensa inspiró, en parte, el programa de la Democracia, el directorio general del Partido Demócrata acuerda:

Defender decididamente las justas aspiraciones de los empleados particulares de Chile y declarar que el proyecto que se impugna no contará con los votos de la representación parlamentaria del Partido.

CITACION

Citase a toda la representación parlamentaria, senadores y diputados del partido para una reunión en la Cámara de Diputados, a las tres de la tarde.

AGRUPACION DE SANTIAGO

Citase a sesión ordinaria al directorio de la Agrupación para las siete de la tarde.

LOS LIBERALES

El Directorio General Liberal celebró sesión ayer presidido por don Pedro Opazo Letelier.

De esta reunión no se entregará hasta hoy versión oficial; pero según nuestras informaciones, en ella se aprobó un voto de impugnación al proyecto del doctor Bustos que se relaciona con los empleados particulares, en el sentido de declarar que el Partido no acepta que se destruya la actual legislación del trabajo colectivizando los fondos de los empleados.

El senador Pradenas Muñoz desmiente una publicación

En la sesión del Senado del lunes último, el senador don Juan Pradenas pronunció el siguiente discurso:

El señor PRADENAS.—Un diario o semanario—no sé bien lo que es—que se llama "El Debate" y que, según afirmaciones publicadas en la prensa de la capital, estaría financiado por nuestro colega don Pedro Opazo Letelier, ha publicado la noticia de que yo habría comprado al contado una propiedad en la suma de 112,000 pesos, noticia que, parece, fué repetida en un banquete por un señor senador.

Declaro que esto sencillamente es una infamia, y que la casa que poseo ha sido comprada para mí por la Caja de Ahorros de Empleados Públicos, cuyo Director es don Enrique Vergara Robles.

La única ventaja que tengo por ahora es, que pago una cuota mensual inferior al arriendo que pagaba anteriormente, en concepto de la amortización e intereses correspondientes.

Si yo hubiera comprado una casa en 112,000 pesos al contado, declaro que esa suma habría tenido que ser mal habida. Todo el mundo sabe que soy pobre y tengo el orgullo de haberlo sido y serlo después de casi veinte años de vida parlamentaria.

Fui amigo personal por muchos años en tiempos pasados de un Presidente de la República, y tuve influencias en su Gobierno; pero tengo el orgullo de decir que nunca pedí nada para mí y por eso, en el momento oportuno, cuando ese Presidente —a mi juicio—desvió su política y su acción administrativa en favor de tendencias divergentes con las mías y las de mi Partido, pude con la autoridad moral indispensable afrontar la lucha desde la oposición vigorosa que hice, ya que nadie podía echarme en cara un acto incorrecto de mi parte.

Si algo puedo dejar a mis hijos, será el orgullo de haber actuado siempre con honradez y sin haber aprovechado jamás de mi influencia política en mi propio beneficio.

Nada más, señor Presidente.

El señor OPAZO.— Manifiesta que hace algunos días hizo publicar en el diario "La Hora", un desmentido de la afirmación que se hacía de que él financiaba el diario "El Debate".

Añade que en febrero último se le solicitó una cuota para editar un diario similar a "Las Ultimas Noticias", y que se limitó a contribuir con la suma de dos mil pesos ($ 2,000), y que posteriormente sin que sepa por qué, ese diario, que debía ser similar a "Las Ultimas Noticias" se ha transformado en "El Debate".

En cuanto a éste diario, declara que no conoce al señor Ortúzar, que ignora donde están sus oficinas, ni tiene nada que ver con dicha publicación y agrega que así lo manifestó por medio del diario "La Hora".

Termina rogando al señor Pradenas que acepte estas explicaciones y su desagrado en presencia de lo ocurrido.

PIES FELICES?
Zino-pads Dr Scholl

FABRICA NACIONAL DE SACOS S. A.

Dividendo Provisorio

Por acuerdo del Directorio se repartirá a los señores Accionistas un Dividendo Provisorio de un peso cincuenta por acción ($ 1.50), que estará a su disposición en el Banco de Chile, Departamento de Comisiones de Confianza, desde el 7 de agosto próximo

De conformidad con lo dispuesto en el artículo 40 de los Estatutos, el Registro de Accionistas permanecerá cerrado desde el 31 del presente al 5 de agosto, ambas fechas inclusive.

Santiago a 26 de julio de 1939.

EL GERENTE.

REMATES JUDICIALES

DEUDORES DE PAVIMENTACION

Comuna de San Antonio

Por decreto de 21 de Julio de 1939, el señor Juez Letrado de San Antonio, en autos caratulados Junta de Pavimentación con Deudores Morosos. Expediente N.o 3830, se ha fijado el 25 de Agosto de 1939, a las 10 horas, para que tenga lugar el remate de las siguientes propiedades:

Deudor	Calle	N.o	Rol	Minimum
Ricardo Díaz, Pedro Montt	N.o	119/29	1012	$ 114.500
Suc. Barrera, Alberto Barros	s.n		1097	6.300
Mariana Barrera, Alberto Barros	N.o	165/95	1069	70.700
J. A. de Gálvez, Casanova	N.o	71	8	81.700
C. M. de Brieba, Casanova	s/n		613	12.800
Rafael Heredia, Av. Francia	N.o	251/71	264	49.600
H. Salas Ibáñez, Concepción	N.o	163	508	84.500
J. M. Saavedra, Concepción	s/n		356-565	73.800
J. Olivares, Providencia	N.o	46/50	459	36.800
Rafael Heredia, Concepción	N.o	322	263	69.700
Cristo Rey (Parroquia), Providencia	s/n		484	338.500
Carlos Calvet, Providencia	s/n		87	41.300
Luis Ovalle, Providencia	N.o	140	471	67.100
Antonio Gallardo, Palmieri	N.o	346	1691	11.400
Srtas. Talavera, Palmieri	s/n		1725	12.100
Armando Araya, Palmieri	N.o	398	1697	11.800
Alberto Calderón, Palmieri	N.o	451/65	1707	17.300
Rodolfo Seiffert, Canelo	Providencia	s/n	579	87.400
Parroquia San Ant., Gregorio Mira	N.o	266/76	1110	50.000
Suc. Ortiz, Gregorio Mira	N.o	105/33	1127	49.000
E. O. de Riquelme, Gregorio Mira	N.o	139/49	1126	34.800
C. Miranda, Gregorio Mira	N.o	219/25	1120	47.200
Augusto Marín, Gregorio Mira	N.o	231/35	1119	90.200
C. de Márquez, Los Aromos	N.o	379/81	355	114.900
V. García-Huid., Gregorio Mira	s/n		228	112.300
Edelmira Silva, El Sauce	N.o	471	582	55.000
T. R. de Zanetta, Sta. Lucía	N.o	120	544	40.100
Gregorio Díaz, Santa Lucía	N.o	170	153	16.000
María Castillo, Echaurren	s/n		105	15.700
María Moya, Santa Lucía	N.o	539	400	5.600
M. Espinoza, Santa Lucía	N.o	549	166	9.500
Manuel Pérez, Providencia	N.o	864	493	71.700
L. Santelices, Providencia	s/n		574	135.200
Arzobispado, 21 de Mayo	s/n		1437	182.400
Suc. H. Espejo, Centenario	N.os	82/98	1071	706.300
Suc. Cartagena, Los Aromos	N.o	447	97	25.000
S. Cartagena, Centenario	N.o	457	98	21.200
J. J. Santis, Los Aromos	N.o	471	575	27.800
W. Ramírez, 21 de Mayo	N.o	734	1452	47.000
C. P. de Stende, Los Aromos	N.o	431	499	163.800
D. Berstein, H. Magallanes	s/n			93.300
Sara Martínez, Concepción	N.o	22	365	45.500
L. de Roy, Centenario	N.o	176/78	1063	90.700
Esperidio Vera, Centenario	N.o	276	1055	50.500
A. de la Lastra, Centenario	N.o	270	1025	69.500

Las bases para esta subasta serán las siguientes:

1.o El mínimum para cada propiedad será los dos tercios del avalúo indicado.

2.o El precio del remate se pagará: a) con la mitad al contado; b) el saldo mitad a tres meses y mitad a seis meses plazo.

3.o Para responder a la subasta y tomar parte en el remate los interesados deberán presentar boleta de consignación a la orden del Juzgado por una cantidad equivalente al 10% del minimum señalado.

Demás bases y antecedentes en la Secretaría de este Juzgado y en la Dirección General de Pavimentación, Sección Judicial, calle Catedral N.o 1450, Santiago.

EL SECRETARIO.

ACTIVIDADES DE LA FALANGE NACIONAL

Mañana, a las diez y media de la noche, como de costumbre, se irradiará al país, la "Hora de la Falange Nacional" por intermedio de Radio "La Cooperativa Vitalicia" y a través de sus tres ondas la de Santiago, Valparaíso y onda corta en 31 metros.

La audición de mañana estará dedicada a la Falange Femenina y se dará a conocer su organización y fines.

JIRA DEL DIPUTADO SEÑOR DURAN

Se encuentra actualmente recorriendo la Provincia de Cautín el diputado falangista señor Fernando Durán, provincia en la cual ha dictado conferencias públicas y ha celebrado reuniones de importancia, para la Falange Nacional de aquella región.

El diputado Durán regresará hoy a Santiago.

CONCENTRACION EN NUSOA

El domingo próximo, en el Teatro Ñuñoa, de la Comuna alta se llevará a efecto la concentración de la Falange comunal, y que han venido preparando con entusiasmo los falangistas desde hace algunos días.

Esta concentración tendrá lugar a las 10.30 horas.

COMIDA DE LOS PROFESIONALES

Hoy, a las 21 horas, tendrá lugar la comida de los profesionales falangistas, y a la que asistirán todos los miembros de las Corporaciones de la Falange Nacional.

Los que aún no se han inscrito, pueden pasar a hacerlo al local de la Falange, Amunátegui 65

CONCENTRACIONES EN PROVINCIAS

El domingo próximo, en la ciudad de Talca se llevará a efecto la concentración provincial, que han venido preparando los dirigentes de esa provincia.

A dicha concentración, asistirán el presidente nacional señor Manuel Garretón Walker; el vicepresidente nacional, señor Eduardo Frei Montalva; el presidente de la Corporación de Abogados, señor Juan Bulnes, y una delegación de 30 falangistas. Los que deseen efectuar este viaje, pueden pasar a inscribirse en Amunategui 65.

CONCENTRACION DE TARAPACA

A mediados de agosto próximo, la Falange de Tarapacá, llevará a cabo, una concentración provincial en Iquique, la que durará cuatro días, comprendiendo un viaje a Arica.

A esta concentración, asistirán dirigentes nacionales y una delegación de diputados de la Falange Nacional.

PARTIDO SOCIALISTA

LOS VIERNES SOCIALISTAS DE INDEPENDENCIA

La seccional Independencia del Partido Socialista, continuando con la nueva modalidad cultural que ha implantado en el barrio de su jurisdicción, nos anuncia para el próximo viernes, a las 21 horas, en su local de Avda. Independencia 1222, una interesante charla relacionada con el actual Congreso de la CTCH., la cual estará a cargo del militante camarada Carlos Matus.

Esta conferencia se titula "El poder de las masas y el sindicalismo".

Como de costumbre este acto será gratuito y estará amenizado por el Conjunto Artístico de la Seccional.

CITACIONES POLITICAS

CENTRO DEMOCRATICO JUAN PRADENAS.— Cita para hoy, a las 20 horas, en San Joaquín 1295.

PARTIDO DEMOCRATICO (Las Condes).— Cita para hoy, a las 20 horas, en Vitacura 1165.

ASAMBLEA RADICAL DE CONCHALI. — Cita para mañana a junta general, a las 20 horas.

CENTRO DEMOCRATICO LEALTAD.— Cita para mañana, a las 21 horas, en Salvador 792.

FRENTE POPULAR (3.a Comuna.— Cita a reunión de delegados para hoy, a las 19 horas, en Libertad 644.

PARTIDO DEMOCRATICO (Secretaría de Acción Sindical). — Cita a los delegados al Congreso de la C. T. CH. para hoy, a las 18 horas, en Santo Domingo 1277.

CENTRO RENOVACION DEMOCRATICO MANUEL A. LUNA. — Cita para hoy, a las 21.30 horas en Independencia 1151.

AGRUPACION DEMOCRATA DE SANTIAGO. — Cita al directorio para hoy, a las 17.30 horas.

ASAMBLEA RADICAL FEMENINA DE PROVIDENCIA.— Cita para mañana, a las 19 horas, en Pérez Valenzuela 49. La señorita Victoria Aguila disertará sobre "Democracia".

MOVIMIENTO NACIONAL SOCIALISTA (Quinta Comuna). — Cita a todos los nacistas de esta comuna, para hoy 26 del presente, a reunión en calle Retiro 2058, las 21.30 horas.

SEPTIMA COMUNA.— Cita para hoy, a las 7 P. M., a todos los nacistas de la comuna a reunión general, en Matías Cousiño 150, 2.o piso, oficina N.o 214.

COMUNA DE PROVIDENCIA. — Cita para el jueves 27 del presente a todos los nacistas de la Comuna Providencia.

6.a COMUNA.— Cita para hoy a todos los nacistas de esta comuna a reunión general, a las 19.15 horas, en el cuartel de Matías Cousiños 150, entre Agustina y Moneda próxima a Huérfanos, oficina 215.

COMITE DE DEFENSA ECONOMICA DE LOS FERROV. JUBILADOS

En Avenida Bernardo O'Higgins 3489, ayer 25 de julio, a las 15.30 horas, se reunieron más de un centenar de ferroviarios jubilados, de baja pensión, con el objeto de constituir un Comité de Defensa Económica, con el fin de conseguir las reivindicaciones, a que tienen derecho todos los seres humanos. Esta reunión fué presidida por don Manuel García Pinto, como presidente accidental, y como secretario accidental, el señor Juan Matta Benítez. Acto seguido, se procedió a elegir la mesa directiva, que regirá los destinos de este comité, quedando constituido en la siguiente forma:

Presidente, señor Manuel García Pinto.

Vicepresidente, señor Honorio Pérez Vásquez.

Secretario de actas y correspondencia, señor Juan Matta Benítez.

Tesorero, señor Luis Herrera Rojas.

Directores, señor Eliseo Acevedo Valenzuela y José Campos Muñoz.

Por aclamación unánime de todos los ferroviarios asistentes a esta reunión, se acordó nombrar presidente honorario, al Excmo. señor don Pedro Aguirre Cerda. A indicación del señor Luis Herrera Rojas, y por acuerdo unánime de la asamblea, se acordó tomar como órganos oficiales de este comité, para sus publicaciones, a los diarios "LA NACION", "La Opinión" y "La Hora".

BUENO para todos

NIÑAS CASADERAS: El Tónico Bayer les ayuda a conservarse saludables, vigorosas, con la piel de buen color, los ojos brillantes y el ánimo optimista, tal como los hombres de ahora las prefieren para el matrimonio.

● El Tónico Bayer contiene Vitaminas, Extracto de Hígado, Calcio, Fósforo, Sales Minerales y otros elementos de gran valor tonificante. Y por eso renueva las fuerzas vitales del organismo, estimulando el apetito y la nutrición, enriqueciendo la sangre, y fortificando los nervios, los músculos y el cerebro. Su sabor es delicioso!

TÓNICO BAYER

enriquece la sangre fortifica el organismo

La Cámara de Diputados vota hoy en general el proyecto sobre rentas de arrendamiento

Aprobó ayer el que libera de derechos de aduanas a artículos deportivos. — A la salubridad y previsión se refirió el doctor Berman

La Cámara de Diputados celebró sesión ayer, presidida por don Gregorio Amunátegui.

Se dió cuenta de un mensaje del Ejecutivo, por el que inicia un proyecto de ley sobre probidad administrativa.

CUEVAS.—Pide que se trate sobre tabla una modificación a la ley 6057, en beneficio de los Cuerpos de Bomberos del país.

—No hay acuerdo.

LIBERACION DE DERECHOS DE INTERNACION A ARTICULOS DESTINADOS A LOS DEPORTES

Hablan sobre este proyecto los señores Baeza, Videla, Acharán y Lorca.

—Se aprueba en general el proyecto.

Indicación del Sr. Cuevas, para que se agreguen los artículos destinados al football y basketball. Se aprueba.

De los señores Maira y Rossetti: "El Presidente de la República podrá fijar precios máximos de venta a los artículos deportivos liberados de derechos de aduanas". Rechazada.

Zapata: Para que se alcen los derechos a vinos y licores importados, para que el Fisco se reembolse de las pérdidas que represente esta ley. No se considera, por ser materia de un proyecto de ley. Queda despachado el proyecto.

RENTAS DE ARRENDAMIENTO

SMITMANS.— Expresa que esta ley vulnera el derecho de propiedad contemplado en la Constitución Política.

VARAS MONTT.— Dice que, de acuerdo con el programa del liberalismo, cree que el derecho de propiedad no debe ser restringido. Estima que el proyecto no establece disposiciones que defiendan al propietario de los abusos de los arrendatarios inescrupulosos. Termina diciendo que los liberales combaten este proyecto.

VEGA.—Expresa que el proyecto no vulnera la Constitucion. Pregunta al señor Smitmans que precepto constitucional contempla la tesis sustentada por los liberales.

MAIRA.—Da diversas explicaciones sobre la constitucionalidad del proyecto, y dice que nadie, honradamente, puede argumentar lo contrario. Puede ser inconveniente para ciertos intereses, pero no inconstitucional.

VEGA.—Refuta los argumentos de los diputados de la derecha que han atacado este proyecto y expresa que se ha dado como una de las razones, que los materiales de construcción se han alzado considerablemente. Sostiene que esta razón es inatendible y absurda, ya que ni los conventillos ni las habitaciones humildes han sido separados.

Cree que el proyecto necesita algunas modificaciones para que pueda ser más eficaz y llenar mejor su finalidad.

En lo que respecta al interés, presentarán indicaciones los comunistas para que la renta de arrendamiento esté de acuerdo con el valor de la propiedad.

GODOY.—Es esta una ley de emergencia. El Gobierno, paralelamente con esto, desarrolla una política para resolver el problema de la habitación.

—(Queda pendiente el proyecto para ser votado en general esta tarde).

INCIDENTES

FERNANDEZ.—Lee un discurso relacionado con el estado económico del país. Afirma que ha disminuido la producción nacional y ha experimentado pérdida la economía del país. Se refiere al alza de la vida y a los salarios, como también al aumento de la cesantía. (Aplausos de la derecha).

GODOY. — Por lo que se ve, aplauden la ruina del país.

(Hablan varios diputados a la vez. Suenan los timbres silenciadores).

VIDELA.—Esa es la prueba del sabotage de las derechas.

ROZAS. — Expresa que le han llegado peticiones de Parral para que se confeccione el plano regulador de la ciudad.

URRUTIA IBAÑEZ. — Se refiere a una ofensiva periodística para lograr el cambio de Ministerio. Dice que tal cosa sería un golpe de muerte al régimen presidencial.

BART.— Se refiere al proyecto del doctor Bustos y a la protesta que ha levantado entre los empleados particulares. Se opone a proyectos de esta índole, por estimar que van a aumentar la burocracia en perjuicio de los empleados particulares.

SEGURO DE SOLIDARIDAD SOCIAL

El señor BERMAN.— Se refiere a la forma cómo se ha generado la previsión y asistencia social en nuestro país, presentando a la consideración de la Cámara numerosos cuadros estadísticos trazados y gráficos para argumentar sobre la necesidad de concentrar todos los recursos en una sola Caja de Previsión que denomina Seguro de Solidaridad Social.

Entra al detalle de la actual asistencia social siguiendo un orden cronológico. Demuestra cómo en un principio estas obligaciones se inspiraron en los conceptos de caridad y resignación. La Beneficencia pública y particular, que en un principio disponía solamente de recursos privados debió recurrir a subvenciones fiscales, a impuestos, a porcentajes de juegos de azar. Y hoy suman un presupuesto que pasa a los ciento sesenta millones de pesos, de los cuales apénas 13 corresponden a entradas propias. Las Municipalidades en número de 252 destinan cerca de ocho millones de sus presupuestos y así sucesivamente numerosas instituciones semifiscales y particulares completan la suma de 4,584 organismos que dispersan recursos y esfuerzos en materia asistencial.

Después de dar numerosas razones y exponer hechos, resume el estado actual de la Previsión y Asistencia Social manifestando que por su frondosa y complicada legislación, con escaso sentido social, no consideraba posible modificar, o reformar o completar el actual estado de cosas, sino que recomienda a la Cámara que teniendo en consideración los recursos que se dispone hoy, se fuera a una nueva organización para lo cual presentaba en nombre del Partido Socialista un proyecto creando el Seguro de Solidaridad Social.

Esta ley asegura a toda la población contra los riesgos de enfermedad, invalidez temporal, cesantía, invalidez definitiva, vejez económica, orfandad y viudedad, para lo cual dispondrá de servicios de previsión, curación y reparación de todos los riesgos individuales y colectivos de la población.

El seguro de Solidaridad será dirigido por un Consejo de Nacional y dispondrá de diversos aportes que actualmente producirían una suma anual de 750 millones de pesos, cantidad suficiente para financiar esta avanzada ley social.

El señor Berman fué aplaudido al terminar su discurso.

Directiva radical se reunió anoche

Terminó el debate político iniciado por el diputado señor Faivovich

La Junta Central Radical celebró sesión ayer para seguir ocupándose del debate político iniciado por el diputado por Santiago don Angel Faivovich.

En esta reunión hicieron uso de la palabra, entre otros, los señores Faivovich, Januario Espinosa, Carlos Céspedes, Eliecer Mejías, Biondi y Exequiel González.

Finalmente, la Junta acordó comisionar a la directiva para que ponga en conocimiento de S. E. el Presidente de la República, las ideas e indicaciones que se han debatido, y las cuales estarían refundidas en un acuerdo especial.

LA VERSION OFICIAL

Se celebró sesión ordinaria, presidida por el señor Florencio Duran, presidente de la Junta, actuando de secretario el titular don Luis A. Cuevas. Asistieron los siguientes delegados: Hugo Arias, Alfredo Biondi, Ramón Briones Luco, Carlos Céspedes, Gaston Cerda, Juan Castellón, Amilcar Chiorrini, Januario Espinosa, Exequiel González, Aníbal Hevia, Pedro Jara, Samuel Lobos, Arturo H. Lois, Enrique Mohl, Marcial Mora, Edmundo Moller, Eliecer Mejías, José Ollino, Juan A. Ríos, Julio Sepúlveda, Luis Silva Fuentes, Jorge Urzúa. Además, los siguientes parlamentarios: senadores Darío Barrueto, Eleodoro E. Guzmán y Osvaldo Hiriat; diputados Pedro Castelblanco, Alfredo Rosende, Sebastián Santandreu, Armando Holzapfel, Raúl Brañes, Angel Faivovich, Isauro Torres, Humberto Mardones, Carlos Morales San Martín, Raúl Morales, Luis Uribe. Además, los Sres. Ministro de Defensa, Relaciones Exteriores y Educación; también, don Enrique Badilla, presidente de la Junta Provincial de Maule.

Se reconocieron las nuevas asambleas organizadas en Pichidegua, Peumo y Lontué.

Se acordó, a petición del 2.o vicepresidente señor Mejías, la designación de una comisión organizadora de la Juventud Nacional Radical.

Se fijó el 6 de agosto para la elección interna del candidato a diputado por Coquimbo, en reemplazo de don Gabriel González Videla.

El delegado señor Enrique Mohl, se refirió extensamente a la conveniencia de declarar puerto libre a Arica, y solicitó que se pida a la representación parlamentaria radical que presente cuanto antes un voto en este sentido.

Participó en este debate el diputado señor Morales San Martín, como asimismo el señor Ministro de Relaciones Exteriores. La Junta, tomando en cuenta la importancia del debate, acordó celebrar una sesión extraordinaria el jueves 27 del presente para tratar de la proposición planteada por el señor Mohl.

La Junta oyó, en seguida, al presidente de la Junta Provincial de Maule, señor Badilla, quien se refirió a algunos importantes problemas locales de su provincia, sobre los cuales la mesa directiva prometió ocuparse de preferencia, a indicación del delegado señor Chiorrini

Don Edmundo Moller, delegado por Bío-Bío, también solicitó la atención de la mesa para importantes problemas de su provincia. La mesa accedió a esta solicitud del señor Moller.

Después la Junta se constituyo en sesión secreta para proseguir el debate político. Hablaron numerosos delegados y se puso fin al debate encomendando a la mesa transmitir a S. E. el Presidente de la República, las ideas cambiadas en dicho debate.

Buenos amigos! con MALTA

La sana bebida de invierno, que hace agradable la tertulia y fortalece el organismo

CIA. CERVECERIAS UNIDAS

EL GOBIERNO NO TIENE EL ANIMO DE VIOLENTAR LA DICTACION DE LEYES QUE PUEDAN DAÑAR INTERES COLECTIVO

dice el Ministro de Salubridad a propósito de las impugnaciones al proyecto de Seguro Obligatorio para los EE. PP.

TEXTO DE LA DECLARACION

El Ministro de Salubridad, Dr. Etchebarne, nos ha entregado la siguiente declaración oficial:

"En los últimos días han aparecido en los diarios diversas publicaciones relacionadas con el Proyecto de Ley elaborado por el Departamento de Previsión Social, de este Ministerio, impugnando sus disposiciones con violencia.

En el transcurso de estas impugnaciones al proyecto referido solo he recibido las representaciones directas de una comisión de la Braden Copper que concurrió a mi despacho, presidida por el senador don Florencio Durán.

Por lo demás, a través de la prensa diaria he podido imponerme de los argumentos con que se impugna el referido proyecto.

No es el ánimo del Gobierno violentar la dictación de leyes que puedan dañar el interés colectivo, antes al contrario, el Ministro firmante desea llegar a la solución definitiva que mejor consulte los intereses de las clases más necesitadas del país, proveyendo a un régimen de previsión que mejor consulte las finalidades de la asistencia social, de la salud, de la conservación de la vida y de la previsión para la familia del imponente.

De acuerdo con estos propósitos he designado una comisión encargada del sereno estudio del proyecto a que me vengo refiriendo, con libertad para introducir en él las reformas que mejor consulten los propósitos de bien público que animan al Gobierno. En esta Comisión está debidamente representada la Federación de Instituciones de Empleados Particulares."

PROYECTO DE SEGURO OBLIGATORIO PERJUDICA LOS INTERESES DE LOS EE. PP. DE TODA LA REPUBLICA

dice un memorial que se entregará hoy al Excmo. señor Aguirre Cerda. — "Los llamados beneficios que propicia el referido proyecto de ley, están ya contemplados casi en su totalidad en la legislación vigente"

UNA EXPOSICION DEL DR. JULIO BUSTOS

Activamente prosiguen los empleados particulares su campaña tendiente a obtener que no sea convertido en ley el proyecto de fusión de las Cajas de Previsión y el establecimiento del seguro obligatorio, para los empleados particulares, de que es autor el jefe del departamento de Previsión Social del Ministerio de Salubridad, doctor don Julio Bustos.

Esta campaña está en Santiago a cargo de un comité ejecutivo, integrado por las siguientes personas: señores Francisco Herrera, por las instituciones gremiales de los empleados de bancos; Raúl Recabarren, por la Caja Reaseguradora y Club Hípico; Eduardo Martínez y Gonzalo Herrera, por las industrias; Osvaldo Escobar y Humberto Pardo, por el comercio; Guillermo Ginesta, por los salitreros; Eugenio Ossa, por las compañías de seguros; Ignacio Fernández, por la Caja de Ahorros y la mesa directiva de la Fiep.

MEMORIAL A S. E.

El Comité Ejecutivo antes mencionado, hará entrega hoy, a S. E. el Presidente de la República, de un memorial con 1,300 firmas, que ha sido confeccionado por el Sindicato Profesional de empleados de la Braden Copper Co., Sewell, Minas y Caletones, y que ha sido aprobado por la totalidad de las instituciones de empleados particulares que se han adherido a esta campaña.

El memorial dice:

"El personal de Braden Copper Company, después de conocer y estudiar detenidamente el texto del proyecto de ley que crea la Caja de Seguro Obligatorio de Empleados Particulares, de que es autor el Dr. señor Julio Bustos A., Jefe del Departamento de Previsión Social del Ministerio de Salubridad, tomó el acuerdo unánime de dirigirse a V. E. para manifestarle que la aprobación del mencionado proyecto de ley, vendría a perjudicar enormemente los legítimos intereses de todos los empleados particulares de la República.

Los llamados "beneficios" que propicia el referido proyecto de ley, están ya contemplados casi en su totalidad en la legislación vigente: Caja de Previsión de Empleados Particulares; Leyes de Accidentes del Trabajo, de Cesantía, de Seguro de Vida y de Medicina Preventiva; Reglamentos sobre enfermedades profesionales, etc.

Todo este cuerpo de leyes en vigencia, de previsión y de bienestar social, satisface los intereses generales de los empleados particulares del país, y él — a juicio del personal de Braden Copper Company— necesita, sí, algunas reformas parciales, pero no como las que se propician en el proyecto aludido, que es la reforma total de la legislación. Esto es en cuanto se refiere a los beneficios, ahora, a fin de concretar a V. E. algunos de los perjuicios que acarrearía a los empleados la creación de la Caja de Seguro Obligatorio, sobre la base que en el mismo proyecto se indica, la asamblea hizo notar:

a) Que elimina el actual fondo de retiro, otorgando en cambio una pensión de jubilación que no compensa al despojo que se inflige a los actuales imponentes; sin contar todavía a ciertos empleados que al quedar cesantes por un lapso de 2 años, perderían en forma definitiva sus imposiciones personales y patronales, ya que de acuerdo con los artículos 38, 39 y 40, quedan eliminados completamente esos derechos. Sólo el art. 39, establece que el Presidente de la República reglamentará la forma y condiciones de la aplicación de este fondo especial de cesantía, es decir, del uno por ciento del total a que se refiere la letra (C) del art. 19, sin fijar la cuantía del subsidio ni el tiempo por el cual éste se pagaría, lo que es completamente vago e impreciso e inaceptable en una ley;

b) Que concluye con la pequeña esperanza de una independencia económica, a vuelta de unos cuantos años de labor, intensa y tesonera;

c) Que priva a los hijos del beneficio que les significaría la herencia de un capital con que acometer una empresa industrial o comercial al fallecimiento del jefe del hogar;

d) Que suprime las facilidades que actualmente proporciona la Caja de Previsión para adquirir propiedades. En efecto, el Art. 18, a la letra dice: "Los capitales y las rentas que se obtengan por esta ley, deberán destinarse exclusivamente a los fines establecidos en sus disposiciones. En ningún caso podrá disponerse de estos bienes para otros fines, y si así se hiciere, los Consejeros que concurrieren al acuerdo respectivo serán responsables de los perjuicios que se deriven para la institución hasta un año después de la cesación en el desempeño de sus cargos.

Los capitales que establece esta ley se distribuirán en tres fondos:

1.o Para beneficios de régimen de reparto, que atenderá:

A) Prestaciones médico-quirúrgica, maternales, dentales y farmacéutica;

B) Subsidio de enfermedad;

C) Gastos de administración que no podrán exceder de 1,2 o|o de los sueldos, comisiones y gratificaciones sobre los cuales se hagan las imposiciones.

2.o Para beneficios de régimen de capitalización colectiva, que financiará las pensiones de invalidez, vejez, orfandad, viudedad y la cuota mortuoria;

3.o Para cubrir el riesgo de cesantía."

Como se ve, nada se expresa en él respecto a las cantidades que la Caja va a destinar a la adquisición de propiedades para sus asegurados, quedando entonces en abierta contradicción con los beneficios que ella pretende establecer en su Art. 47, que se refiere a los préstamos que pueda conceder a sus asegurados, para la adquisición de propiedades;

e) Que dificulta la prestación de creditos con el establecimiento de la doble fianza, limitación de ellos, forma de pago, etc., que hará prácticamente imposible su obtención;

f) Que suprime la indemnización por años de servicios, con grave perjuicio para el asegurado, en caso de pérdida de su empleo u ocupación;

g) Que eleva la cuota imponible del empleado en un 1 o|o, mientras rebaja la del empleador en 1,33 o|o;

h) Que la más grave situación que se le crea al empleado que después de varios años de trabajo ha podido llegar a realizar su sueño de tener una propiedad, es la obligación de devolver al fondo común sus propias imposiciones— personales, patronales y las de indemnización por años de servicios—con un interés del 4 o|o y una amortización de 1 o|o. Esta sola disposición, es de tal gravedad y su resistencia será de tal magnitud, que nos limita de hacer mayores comentarios.

Este pequeño análisis de los vacíos, de las contradicciones y de los solo aparentes beneficios del mencionado proyecto, ha llevado al convencimiento del personal de Braden Copper Company, de que lesionaría profundamente los intereses de los empleados de todo el país, en caso de llegar a ser una ley de la República.

En consideración a lo expuesto, los empleados de Braden Copper Company, solicitan respetuosamente de V. E.:

1.o Que dicho proyecto de ley sea rechazado en todas sus partes.

2.o Que encontrándose conforme el personal con la legislación actual que satisface casi todas sus aspiraciones, considera inoficioso la dictación de otras leyes que lo perjudiquen."

UN ANEXO

El memorial que será entregado hoy a S. E. el Presidente de la República, contiene un anexo, que firman los delegados de los empleados particulares de O'Higgins, y los delegados del personal de Santiago, Valparaíso y otras ciudades del país, y que dice:

"Consideran los empleados de la provincia de O'Higgins que convertir en ley de la República un proyecto de tal naturaleza, y que puede acarrear muy hondas consecuencias, afecta especialmente a nuestra Caja de Previsión, y por ende a sus imponentes en forma que se sería imposible continuar regularmente sus operaciones; y considerando, además:

Que consagraría la negación del sagrado derecho de propiedad que tiene cada empleado a los ahorros, forzosamente acumulados por él y sus patrones, al facultar al Presidente de la República para disponer de ellos por simple decreto de su Ministro de Hacienda.

Que expondría a los fondos de ahorro a los riesgos de perderse en las inversiones de cualquier naturaleza, que podría darle el Presidente de la República, o de anularse totalmente al ser convertidos en bonos de nuestra moneda, que hoy más que nunca se desprecia día a día; y

Que entregaría en manos del Presidente de la República y su Ministro de Hacienda la facultad de provocar en nuestro reducido mercado toda clase de transtornos económicos con la adquisición o venta de grandes cantidades de valores.

Acuerdan solicitar de V. E. se sirva retirar del estudio o consideración de la Honorable Cámara de Diputados, el proyecto que crea la asignación familiar para los empleados públicos y obreros, y disponer que su financiamiento sea distinto al que en él se establecen; además, que no se innove en la organización ni en las facultades concedidas al Consejo de la Caja de Previsión de Empleados particulares".

ACUERDOS DE LOS EMPLEADOS DE RANCAGUA

Los acuerdos tomados por los empleados de Rancagua, en una asamblea celebrada últimamente, serán dados, también, a conocer a S. E.

Los acuerdos son los siguientes:

"En una amplia asamblea verificada en el Teatro Apolo de Rancagua, el domingo 23 de julio de 1939, con la concurrencia de dos mil quinientos empleados particulares de la provincia de O'Higgins, y delegados de la de Colchagua, en la que se estudió y se analizó detenidamente el proyecto del Dr. Julio Bustos A., que crea la Caja de Seguro Obligatorio de Empleados Particulares, se tomaron, entre otros acuerdos los siguientes:

1.o Pedir a S. E. el Presidente de la República que no envíe al Congreso este proyecto;

2.o Solicitar la destitución del Director del Departamento de Previsión Social del Ministerio de Salubridad, Dr. Julio Bustos A., quien por tercera vez insiste en reformar perjudicialmente la legislación que rige los intereses de los empleados particulares; y

3.o Seguir adelante con este movimiento en toda la República, hasta llegar a un paro general indefinido, si ello fuere necesario."

EL SEÑOR BUSTOS CON EL M. DE SALUBRIDAD

En la tarde de ayer, el director del Departamento de Previsión Social del Ministerio de Salubridad, se entrevistó con el Ministro señor Etchebarne.

En esta reunión, según fuimos informados, se trató sobre el problema que se ha planteado con motivo del proyecto de cambiar el actual régimen de fondo de retiro por el de seguro obligatorio, de que es autor el señor Bustos.

El Ministro tendría el propósito de estudiar más a fondo el problema antes de resolver en definitiva, para cuyo efecto espera reunir la mayor cantidad de antecedentes sobre la materia.

NUEVAS ADHESIONES

El personal de empleados de Morrison y Cía. se ha adherido a los acuerdos tomados por la asamblea celebrada en Rancagua en el sentido de combatir el proyecto del Dr. Bustos.

El Sindicato de Cajas, por su parte, se adhirió a los acuerdos de la FIEP.

DECLARACION DEL DR. BUSTOS

El Dr. Julio Bustos nos ha enviado la siguiente comunicación:

"Señor Director de "LA NACION".
Presente.
Muy señor mío:

Entre las informaciones contenidas en la edición de hoy de "LA NACION", aparece una bajo el título de "Empleados Particulares se pronuncian sobre Proyecto del Seguro Obligatorio", en la cual se da cuenta de algunos acuerdos tomados por ciertos grupos de empleados acerca de esta materia.

Se incluye además una lista de nuevas adhesiones a la campaña iniciada por los empleados de Braden Copper Cía., en contra del referido proyecto, entre las cuales he visto, con sorpresa, figurar al Banco de Londres, al Banco Español, al National City y a otras tres instituciones bancarias más.

He dicho con sorpresa, porque en los archivos del Departamento de Previsión Social del Ministerio de Salubridad, Previsión y Asistencia Social, a mi cargo, aparece una solicitud y un proyecto de ley redactado por el señor Oscar Pinochet, en representación de 2.300 empleados que prestan sus servicios en 17 instituciones bancarias de las 18 que existen en el país (el personal exceptuado es el personal del Banco de Chile).

El citado proyecto, según expresa declaración de la solicitud, "está inspirado en las últimas normas del Departamento de Previsión y, al efecto, se ha tomado de modelo la Ley N.o 6.037", que es la Caja de Previsión del personal de la Marina Mercante Nacional y que no difiere fundamentalmente del actual proyecto en discusión.

El proyecto de Ley de Caja de Previsión Bancaria ha sido impreso y profusamente difundido en los círculos correspondientes y este Departamento es depositario de numerosos ejemplares.

Saluda atentamente a Ud.
Dr. Julio Bustos A."

EL DR. BUSTOS EXPLICA EL PROYECTO

Ante una enorme concurrencia, se efectuó la asamblea de empleados particulares, convocada en el Partido Radical, para oír la exposición del proyecto de ley de reforma de la Caja de Empleados Particulares, que haría el Dr. Julio Bustos, Jefe del Departamento de Previsión Social.

El Dr. Bustos comenzó su exposición haciendo un análisis del desarrollo histórico de la Previsión Social desde el Siglo XVIII hasta nuestros días.

En lo referente a la Unificación de la Previsión Social en Chile, hizo una completa exposición de los diversos proyectos de Ley aprobados en la última Convención del Partido Radical en La Serena.

Entre los acuerdos adoptados en la última convención radical está incluido el proyecto de reforma de la ley de Empleados Particulares en discusión.

En lo relativo al punto fundamental del fondo de retiro, manifestó que todos los ataques son debidos sólo a una mala interpretación del proyecto de ley, pues la cláusula que incluye las imposiciones actuales en la cuenta individual, puede ser suprimida sin afectar las ideas básicas de la ley.

La campaña iniciada por un grupo de empleados de la Braden Copper significa un completo desconocimiento de la finalidad del proyecto, el cual beneficia a la inmensa masa de empleados que tiene imposiciones modestas, y sólo no es ventajosa para los grandes empleados que están al servicio del capitalismo extranjero.

Explicó cómo de 36.000 empleados particulares, 31,000 tenían imposiciones que fluctuaban entre mil y seis mil pesos solamente. En cambio, había un núcleo reducido, como los altos empleados de la Braden Copper, por ejemplo, creían ver lesionados sus intereses, pues sus imposiciones llegaban en algunos casos a más de $ 130.000.

A continuación hizo una exposición doctrinaria sobre la finalidad de la previsión social, haciendo resaltar las diferencias entre el criterio individualista de la actual Caja de Empleados Particulares, que es una simple Caja de Ahorros, y los beneficios del nuevo proyecto de ley, que contempla un criterio socialista colectivista avanzado, análogo al de los países más adelantados del mundo.

Hizo ver cómo los elementos que se consideraban afectados por el proyecto de ley, procedían a atacarlo sin conocerlo en todas sus partes, y cómo, sin darse cuenta, estaban sirviendo de instrumento a la reacción y el capitalismo extranjero, que fomentaba esta campaña en contra de uno de los proyectos de ley más avanzados del Gobierno del Frente Popular.

Por medio de cuadros explicativos, demostró gráficamente los diferentes porcentajes de invalidez, vejez, viudedad y mortalidad que afectaban a los Empleados Particulares, así como de los beneficios que otorgaba el nuevo proyecto de ley en tales casos.

El empleado no pierde su fondo de retiro, el cual, puede ser retirado o incluído en su cuenta individual a voluntad. En este último caso entra a incrementar sus años de servicio, teniendo, al producirse el paro forzoso, por enfermedad o cesantía, derecho a su pensión, la cual en ningún caso podrá bajar del salario mínimo.

Expresó que esta tendencia socialista de la previsión social es la que imperaba en Estados Unidos y Europa en el momento actual, y que el criterio individualista de ciertos grupos de empleados particulares, no guardaba relación alguna con el programa democrático que había experimentado el país con el triunfo del Frente Popular.

Al final de la conferencia una delegación de Empleados Particulares que atacaba el proyecto hizo una serie de preguntas al Dr. Bustos, todas las cuales fueron contestadas una a una.

Al terminar, toda la asamblea aplaudió calurosamente la comentada exposición hecha por el Dr. Bustos, y muchos de los empleados particulares allí presentes manifestaron que ellos habían atacado el proyecto [illegible] pero habían sido [illegible]

El Dr. Bustos proyecta una serie de conferencias en las cuales desvirtuará una a una las afirmaciones hechas por los dirigentes de la campaña patrocinada por la Braden Copper Co.

EL DIRECTOR DE IMPUESTOS INTERNOS DESMIENTE INFORMACION DE "TRABAJO"

Es inexacto que los Inspectores de esa repartición no hayan inspeccionado a los contribuyentes de tercera categoría

LABOR REALIZADA EN EL SEMESTRE

El Director de Impuestos Internos ha enviado al director de "Trabajo" la siguiente carta:

"Santiago, 25 de julio de 1939.
Señor director de "Trabajo" — Presente.
Señor director:

En la edición de "Trabajo" del día lunes próximo pasado, aparece un artículo firmado "Portus" e intitulado "Sabotaje al Gobierno". En él se llama la atención "del señor Ministro de Hacienda hacia el hecho que, por desidia e incumplimiento de la ley, por la oficina respectiva, esta restando ingentes sumas de dinero a la caja fiscal: nos referimos al incumplimiento, por parte de los inspectores de Impuestos Internos, de la obligación de inspeccionar a los contribuyentes afectos al impuesto de la tercera categoría, correspondiente a la producción y al comercio. Estas inspecciones no han sido hechas desde el mes de octubre del año pasado".

Se agrega, en relación con este punto, que desde el indicado mes, "o sea, durante diez meses, no se ha girado una sola orden por pago de impuesto de esa categoría" y que "los giros que efectúa esta oficina, por este solo rubro, fluctúan entre cincuenta y cien millones de pesos al año, lo que indica que el Estado se ha visto privado de rentas por una suma que oscilaría entre cuarenta y ochenta millones de pesos".

Para terminar, en lo que a esta materia respecta, se afirma que "se hace difícil emplear otros términos que los de franco sabotaje para calificar este no cumplimiento de sus labores por parte de esta repartición".

Antes de ocuparme de los cargos que en esta publicación se formulan a la repartición de que soy jefe, séame permitido, señor director, llamar la atención de usted hacia la extrema gravedad que ellos revisten y, consiguientemente, hacia la necesidad de no haberlos hecho públicos, sino después que "Trabajo" los hubiere verificado o, a lo menos, tratado de verificar, solicitando del infrascrito los antecedentes del caso.

De esta manera no se habría visto la Dirección General de Impuestos Internos, como se ve ahora, en la necesidad de desmentir una información que es total y absolutamente falsa.

De los registros correspondientes aparece que las liquidaciones (revisiones de tercera categoría practicadas en Santiago durante los meses de septiembre y siguientes del año 1938, son las que indico:

En septiembre de 1938, 70 liquidaciones;

En octubre de 1938, 59 liquidaciones;

En noviembre de 1938, 82 liquidaciones;

En diciembre de 1938, 61 liquidaciones.

Si se desea comparar la intensidad de este trabajo durante el primer semestre del año en curso, con la del realizado en igual período del año pasado, tendremos las siguientes cifras:

Liquidaciones practicadas en el primer semestre de 1938, 75;

Liquidaciones practicadas en el primer semestre de 1939, 70.

Es decir, que la labor desarrollada en este aspecto, por las oficinas de Impuestos Internos, ha sido igualmente intensa durante el primer semestre de cada uno de los años 1938 y 1939.

La diferencia en contra de cinco liquidaciones en 1939 con respecto a 1938, no necesitaría justificación, por lo insignificante; pero está sobradamente justificada por el trabajo extraordinario que ha demandado la aplicación de la ley N.o 6,334, que ha significado introducir modificaciones en los cálculos de 26.429 declaraciones de rentas.

Respecto del número de liquidaciones practicadas en el primer semestre de cada año, cabe advertir que siempre es muy inferior al de las hechas en los segundos semestres, por ... vías. El primer semestre ... plea preferentemente en ... fección de los roles, ... el que, por lo general, ... tina a las revisiones de ... raciones presentadas por ... tribuyentes.

Se afirma en el artículo contesto que desde octubre del año pasado, hasta la fecha no se ha girado ninguna orden de pago de impuesto de tercera categoría.

Esta afirmación es total y absolutamente falsa: desde el ... de octubre de 1938 hasta el 22 de julio de 1939, se han girado ... o sea, más de cuatro mil órdenes de pago de impuestos ... renta de tercera categoría.

Y no olvide el señor ... que el giro de órdenes de ... clase está muy lejos de ser el ... dio más importante de obtener que el impuesto de tercera categoría, sea pagado. En la ... te es un impuesto ... jeto a declaración, y por ... guiente su percepción no se ... liza normalmente mediante ... ro de órdenes sino por ... rol correspondiente. Es así ... mo, dentro del total del impuesto de 3.a categoría, sólo alrededor de un 20 a 25 por ciento ... el fruto de órdenes de pago ... radas fuera de rol; el 75 ... ciento se recauda gracias al ... confeccionado a base de las ... pectivas declaraciones.

Hablar, por consiguiente, ... que los giros por impuestos ... renta de tercera categoría ... por lo común, a cien millones de pesos, supone un desconocimiento absoluto de la materia. ... tal del impuesto de 3.a categoría fijado en 1938—entre el ... y el girado fuera de rol— ... a $ 110.503.988.18

Con tanto fundamento ... lo que toca al impuesto de ... ra categoría, el artículo de ... ferencia se ocupa más ... de otro punto:

Del supuesto incumplimiento por parte de los Notarios y ... servadores—con la complicidad ... de la Dirección de Impuestos— ... la obligación de exigir un ... ficado que acredite el pago ... "contribución a las ... cias" que establece el decreto-ley N.o 593.

Este impuesto, como lo sabe el señor director, grava con un ... por ciento a la primera transferencia, a título oneroso, de ... bien raíz: nada más.

De aquí que asombre, señor director, lo que el artículo en ... tión dice sobre el particular: "Por un absurdo, esta disposición legal se cumple solo ... las transferencias de bienes ra... ces".

¿Y a qué otra cosa querría el articulista que se aplicara, si ... lo a estas operaciones se refiere la ley?

Está confundido el autor de esta publicación:

Las obligaciones que se creen omitidas por parte de esta ... cio deben ser las que se relacionan con los artículos 94, 95 ... de la ley sobre Impuesto a la Renta, los cuales consignan la obligación de verificar el pago ... impuesto en los casos de cesación de actividades, ya sea por venta, cesión, traspaso o liquidación de negocios.

Pues bien, desde el 1.o de octubre de 1938 hasta el 22 del presente mes de julio, se han otorgado en Santiago mil doscientos treinta certificados sobre la materia.

En consecuencia, las citadas disposiciones de la ley sobre Impuesto a la Renta se cumplen con la misma estrictez que el articulista reconoce en el cumplimiento de lo que ordena el decreto-ley N.o 593.

Ruego al señor director disponer la publicación de la presente en la próxima edición de "Trabajo".

Sin otro particular saluda ... al señor director su S. S.—... Pistelli".

ESTA TARDE SE INICIARA LA CELEBRACION DEL ANIVERSARIO DE LA INDEPENDENCIA DEL PERU

Velada artística organizada por el Bando de Piedad de Chile se realizará a las 19 horas

RETRETA EN LA PLAZA DE ARMAS

Con una velada organizada por el Bando de Piedad se inicia esta tarde, a las 19 horas, en Arturo Prat 82, la celebración del aniversario de la independencia del Perú. Especialmente invitado asistirá a este acto el Embajador de esa República, Excmo. señor Rafael Belaúnde, otros representantes diplomáticos y autoridades educacionales y administrativas.

El programa confeccionado en honor de la República del Norte consulta actos culturales, deportivos y patrióticos, para cuya realización han prestado su concurso diversas instituciones de la capital. Por su parte, la Alianza de Intelectuales del Perú y la de Chile, la Sociedad de Escritores, el Centro de Estudiantes Peruanos y otras organizaciones democráticas, preparan un programa especial en homenaje al pueblo y de los trabajadores del Perú.

PROGRAMA DE HOY Y MAÑANA

Damos a continuación el programa de los actos que se realizarán hoy y mañana en homenaje al Perú:

La velada auspiciada por el Bando de Piedad y que se efectuará esta tarde, consulta los siguientes números:

1.o—Sinfonía por la orquesta; 2.o—Ofrecimiento de la velada por el Consejero Doctor Mario Tapia Caballero; 3.o—Presentación del Conjunto de Guitarristas "Los Queretanos"; 4.o—Discurso del Vicepresidente del Bando, don Rafael Souza Fernández; 5.o—Número de ventriloquía por el señor Gabriel Maturana; 6.o— Pochita Núñez en sus bailes clásicos; 7.o—Purita Souza en canciones peruanas; y 8.o—Marcha final.

A las 19 horas se efectuará, en la Plaza de Armas, una retreta del Orfeón de la Fuerza Aérea de Chile, que ha sido auspiciada por el Círculo Cultural y de Confraternidad Chileno-Peruano. El programa consulta, especialmente, números de música peruana.

MATINEE EN LA ESCUELA N.o 164

Mañana, a las 14.30 horas, se efectuará, en el Teatro Chile, una matinée auspiciada por la "Escuela República del Perú".

COCKTAIL EN EL CLUB PERUANO

Alas 19 horas tendrá lugar un cocktail ofrecido por el Directorio de este Club, en honor de la colonia peruana residente.

CONSTRUCCION DE EDIFICIOS PUBLICOS EN ZONA DEVASTADA

El Ministro de Fomento, don Arturo Bianchi, acompañado del Director General de Obras Públicas, don Teodoro Schmidt, se entrevistó ayer con el Ministro de Hacienda, don Roberto Wachholtz.

Se trató sobre la construcción de los nuevos edificios públicos definitivos que deberán construirse en la zona del terremoto y su financiamiento.

Como se sabe, hasta ahora en la zona devastada sólo se han hecho construcciones provisorias mientras se pone en ejecución el plan definitivo de reconstrucción.

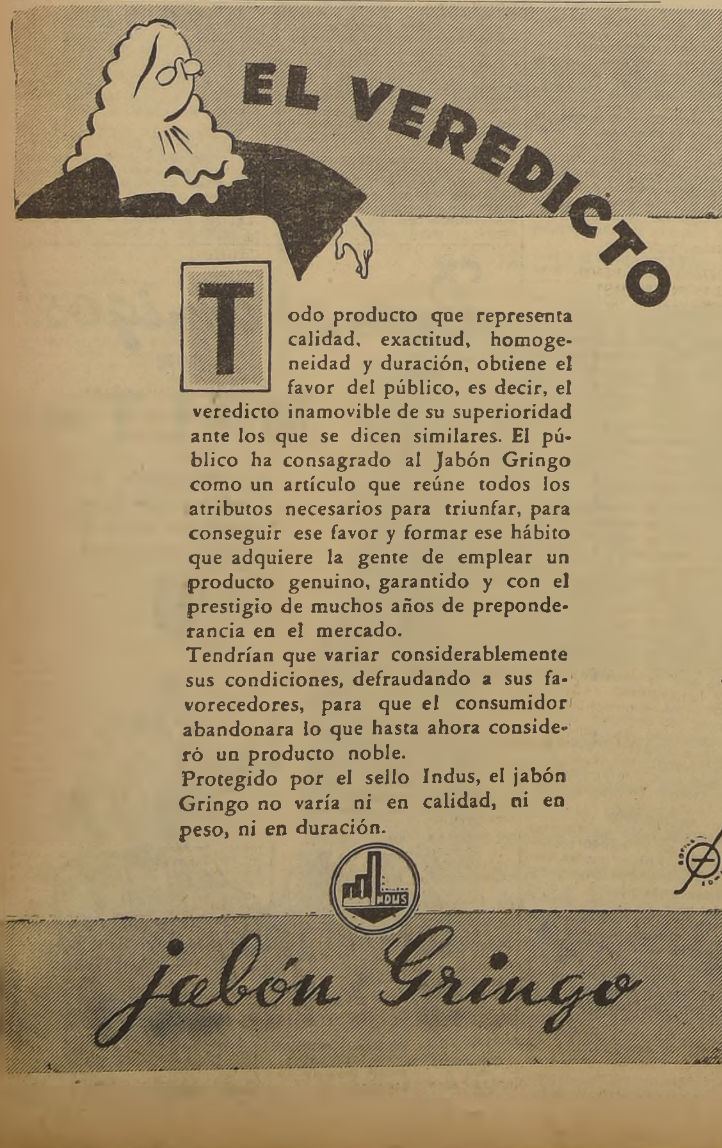

EXPRESION DE GRACIAS

Damos nuestros más sinceros agradecimientos a las personas que nos acompañaron en la sepultación de los restos de nuestra querida madre y abuelita, señora

AMELIA GUTIERREZ v. de G.

Agustín Gutiérrez, hermanos y nietos.

IN MEMORIAM

Hoy miércoles 26, 1.er aniversario de la muerte de don

OCTAVIO CASTILLO D.,

se oficiará a su memoria una misa en la Capilla del Cementerio General, a las 9½ A. M.

La familia.

DEFUNCION

Ha fallecido a causa de un desgraciado accidente, nuestro querido deudo don

LUIS E. NILO SOUPER.

Avisamos a nuestros amigos que sus funerales se efectuarán hoy miércoles 26 a las 10.30 horas, partiendo el cortejo desde su casa habitación, Concepción 1752, al Cementerio General.

La familia.

DEFUNCION

Ha dejado de existir nuestra querida esposa, madre y abuelita, señora

ELENA ALVARADO CARDENAS de VIDAL.

Sus restos serán sepultados en el Cementerio General, hoy, a las 4 P. M. El cortejo partirá desde su casa, Franklin 460.

Su esposo José Santos Vidal y familia.

EXPRESION DE GRACIAS

Damos nuestros más sinceros agradecimientos a las personas que nos acompañaron en la sepultación de los restos de nuestro querido duedo, señora

EVARISTA HERRERA de ROSENDE.

Esposo y familia.

DEFUNCION

Ha dejado de existir nuestro querido e inolvidable hijo y hermano,

JAVIER HERNANDEZ GUTIERREZ.

Sus funerales se efectuarán hoy, privadamente, en el Cementerio General.

Javier Hernández H., y familia.

Para estudiar la competencia del Ministro Anguita la Corte pidió el proceso militar

El Fiscal Banderas lo envió ayer poco después de las trece horas. — Declaraciones y careos se realizaron en la mañana. — Actuaciones

HOY DEBE RESOLVERSE LA COMPETENCIA

A las 10 horas de ayer se constituyó en su oficina de Investigaciones el Fiscal señor Banderas Cañas, encargado de la sustanciación del proceso por actividades subversivas.

DECLARA DON EDUARDO SIR NAVARRETE

A primera hora se presentó a la Fiscalía don Eduardo Sir Navarrete, quien había sido citado el día anterior. El señor Banderas interrogó detenidamente al declarante, careándolo luego con el detenido Quiroga.

Después de ese careo, Quiroga quedó en libre plática.

OTROS CAREOS

A continuación el Fiscal careó al señor Sir Navarrete con los detenidos Clark, Ortúzar y Warnken. Terminados los careos e interrogatorios, el señor Sir Navarrete se retiró de la Fiscalía.

El señor Carlos Dahm, que también había sido citado por el Tribunal, no alcanzó a prestar declaración ayer.

También fue careado el capitán en retiro señor Chevnau, quien concurrió al Tribunal en calidad de declarante, con el detenido Samuel Barros.

SIGUE INCOMUNICADO SUBERCASEAUX

En la tarde, el señor Banderas interrogó largamente a Enrique Subercaseaux sobre diversos puntos del proceso y sobre determinadas actuaciones del detenido que a través de las declaraciones anteriores se presentaban con alguna obscuridad.

Sabemos que después de este interrogatorio el Fiscal dispuso que el detenido continuara en calidad de incomunicado.

SUBE EL PROCESO A LA CORTE

La Corte de Apelaciones solicitó ayer el envío del proceso que instruye el señor Banderas a fin de que el Ministro señor Anguita lo consulte para estudiar su respectiva competencia ya que la justicia militar se declaró competente para conocer del sumario contra el diario "El Sol" ... se encontraba a cargo de ese magistrado.

El señor Banderas dispuso poco después de las 13 horas de ayer que el actuario don Hugo Le... llevará el expediente respectivo a la Corte.

HOY SE RESOLVERA LA COMPETENCIA

El Ministro señor Antonio Anguita recibió el proceso seguido por las publicaciones de "El Sol", que estaba en poder del Fiscal Militar, quien se había declarado competente para conocer de él por considerar que está directamente relacionado con el proceso del complot. También han sido enviados al Ministro señor Anguita los antecedentes de este último proceso, los que actualmente, siendo probable que hoy se pronuncie sobre la competencia, sea reconociendo la del Juez Militar, o sosteniendo la propia.

EL EJECUTIVO ESTUDIA UN PLAN PARA FOMENTAR LA PRODUCCION DE TRIGO

Se gestionan los capitales necesarios para la formación del stock del cereal, a fin de regularizar su precio

INSTALACION DE UNA TOSTADURIA

Ayer sesionó la Junta de Exportación Agrícola, presidida por el Ministro de Agricultura, don Arturo Olavarría.

El señor Olavarría informó al Consejo de las gestiones ante el Ministerio de Hacienda, tendientes a obtener el capital necesario para la formación del stock nacional del trigo, a base de los cien mil quintales adquiridos por la Caja de Crédito Agrario. Este stock tiene por objeto regularizar el precio del cereal durante el año.

A continuación el Ministro se refirió al plan que tiene en estudio el Gobierno para fomentar la producción de trigo en el país, mediante protección al agricultor y otras medidas que determine el aumento de la cosecha de trigo. Al respecto, manifestó que el Gobierno estaba empeñado en obtener la baja del precio del trigo, dejando eso sí al productor una legítima ganancia.

PRODUCCION DE VINO

Según cálculos hechos por los organismos técnicos de la Junta se calculó que el excedente de la cosecha de vino del presente año, que no tiene colocación en el mercado, alcanza a tres millones de litros. Con este motivo se acordó enviar una circular a los productores recomendándoles que se apresuren a negociar el excedente de sus cosechas.

El Ministro de Agricultura manifestó que el Gobierno está dispuesto a mantener las disposiciones que se refieren a los vinos bloqueados.

INSTALACION DE UNA TOSTADURIA DE HARINA

El secretario general hizo indicación para que la Junta destinara fondos, con el fin de instalar una tostaduría de harina. El Consejo aprobó esta indicación en atención a que la política del Gobierno era contribuir al abaratamiento de los artículos alimenticios.

En esta forma se venderá harina tostada a precios populares en Santiago y provincias, en todos los kioskos reguladores que mantiene la Junta.

Por último, se acordó incluir dentro del plan ya acordado, la instalación de un kiosko regulador en Rancagua.

BANQUETE A LA DELEGACION COLOMBIANA OFRECIO LA FEDERACION DE ESTUDIANTES

A las 13 horas de ayer se efectuó el banquete ofrecido, en el San Cristóbal, por la Federación de Estudiantes de Chile, en honor de la delegación de estudiantes colombianos que visita la capital. Asistieron a esta manifestación profesores universitarios, delegados de los centros de las diversas escuelas de la Universidad y representantes del Directorio de la Fech.

Ofreció la manifestación el Presidente de la Federación, señor Jorge Millas, quien en un breve y elocuente discurso puntualizó el significado que tenían para el futuro de las relaciones americanas, la realización de estas jiras estudiantiles.

Agradeció las palabras del señor Millas el Presidente de la delegación, doctor García, recalcando el sentido cultural que tenía la jira de estos estudiantes a través de algunos países americanos. Se refirió, en seguida, al estudio que realizarían de la realidad chilena.

VISITAS DE HOY

Durante el día de hoy, esta delegación, acompañada del Presidente del Centro de Derecho, señor Jaime Kaffman, visitará algunos establecimientos educacionales y otros edificios públicos.

RECEPCION DE LA AICH

Mañana, a las 19 horas, serán recibidos por la Alianza de Intelectuales de Chile, en Asamblea Extraordinaria.

Delegado mexicano fué recibido ayer por los profesores

Sobre la escuela y la sociedad disertó el señor Ibarra, al agradecer la recepción

MENSAJES

Ayer se efectuó, en el local de la Unión de Profesores de Chile, una recepción ofrecida por esta institución en honor del profesor Guillermo Ibarra, delegado de la Confederación de Trabajadores mexicanos al Congreso nacional de la Confederación de Trabajadores de Chile.

En breves palabras el Secretario General de la Unión de Profesores, señor Juan B. Fuenzalida, saludó al profesor Ibarra.

A continuación el profesor Ibarra hizo un informe sobre la organización económica, política y sindical de México. En seguida se refirió a la escuela de su país, haciendo ver que no era posible sostener una escuela al servicio de minorías privilegiadas, sino al servicio del pueblo.

MENSAJES

Se leyeron, a continuación, los mensajes que, por intermedio del profesor Ibarra, envían a la Unión de Profesores de Chile, el Sindicato de trabajadores de la Enseñanza y la Confederación de Trabajadores de México.

SALIDA DE DIRIGENTES AUSTRIACOS DE CAMPOS DE CONCENTRACION NAZI

El Partido Comunista, por intermedio de su secretario general, diputado don Carlos Contreras Labarca, solicitó los buenos oficios del Canciller don Abraham Ortega para obtener la salida de alrededor de 50 dirigentes social-demócratas austriacos, intelectuales y obreros, que se encuentran en los campos de concentración nacistas de Austria.

Sobre el particular, el líder comunista nos manifestó que esta solicitud no implica la venida a Chile de estos dirigentes obreros austriacos, sino que significa sencillamente concederles las facilidades del caso para que puedan trasladarse a cualquier país europeo donde imperen la democracia y la libertad. A su salida de la zona de influencia del Tercer Reich quedarán bajo la protección del Comité Antifascista Internacional.

Nos manifestó finalmente el señor Contreras Labarca que el Canciller acogerá seguramente esta petición del Partido Comunista de Chile, basada en principios de humanidad.

Inauguración de 1 seleccionadora de semillas en Paine

Se efectuará mañana con asistencia del M. de Agricultura, quien expondrá la obra agraria del Gobierno

INVITADOS

Mañana tendrá lugar en la vecina localidad de Paine la inauguración de la nueva planta seleccionadora de semillas, instalada por la Caja de Crédito Agrario.

En esta oportunidad, el Ministro de Agricultura, señor Arturo Olavarría pronunciará un discurso, en que dará a conocer a grandes rasgos la obra realizada por el actual Gobierno en beneficio de la agricultura y el programa de acción que se tiene trazado para el futuro.

En los círculos agrícolas de todo el país se atribuye la mayor importancia a las declaraciones que formulará el Sr. Olavarría, pues ellas estarán íntimamente relacionadas con el porvenir de la más grande de las industrias nacionales.

A la inauguración han sido invitadas numerosas personalidades.

tujanos, como igualmente a los estudiantes de medicina que se interesen por los temas anunciados.

El orden de las disertaciones será publicado en la edición de mañana.

SESION CLINICA DE LA SOCIEDAD ODONTOLOGICA.— Hoy a las 7 p. m., en el Auditorium de la Escuela Dental se efectuará la sesión clínica de la Sociedad Odontológica de Chile. En ella disertará el Prof. Dr. Alejandro Lipschütz, del Departamento de Medicina Experimental, sobre "Caries Dentales y Vitaminas".

Se invita a esta reunión a todos los dentistas de Santiago y estudiantes de Odontología.

SOCIEDAD CHILENA DE UROLOGIA.— Hoy celebrará sesión esta Sociedad a las 7 1/4 p. m. en el local de la Sociedad Médica, Merced 565 con la siguiente tabla:

1.o Dr. Hermes Ahumada.— Nefrosis arsenical de tipo necrotizante.

2.o Dr. Dell'Oro.— Nefritis experimental.

3.o Dr. Marchant y Martínez.— Tumor vesical.

4.o Dr. Rahal Laneg.— Tuberculosis prostática.

EN LA DIRECCION GENERAL DE SANIDAD

Mañana a las 11.30 hs. se llevará a efecto en la Dirección General de Sanidad una interesante Conferencia sobre "Vacunación de Sauer contra la Coqueluche", la que estará a cargo del Dr. Benjamín Viel.

Se invita a todos los médicos que se interesen por el tema.

REUNIONES CIENTIFICAS

SOCIEDAD CHILENA DE DERMATOSIFILOLOGIA.— Mañana jueves 27, esta institución dedica su sesión de conferencias al problema del tratamiento del cáncer de la piel.

Tenemos conocimiento de que el Profesor Leonardo Guzmán y el Dr. Alberto Rahausen dictarán interesantes conferencias sobre Radium y Roentgen-terapia, criterios de dosificación, modus operandi, etc. El profesor Prunés presentará algunos enfermos tratados con diatermocoagulación. Los demás trabajos estarán a cargo del Dr. Gustavo Méndez y del Urólogo del Hospital San Luis Dr. Hermes Ahumada.

Esta reunión científica tendrá lugar en el anfiteatro de la Clínica Universitaria del Hospital San Vicente (Prof. Luis Prunés), a las 10.30 A. M.

Se nos encarga invitar a los médicos y especialmente a los ci-

SE ESTUDIA LA ORGANIZACION DEFINITIVA DEL COMISARIATO

Será un organismo esencialmente técnico, dotado de elementos necesarios para realizar sus funciones reguladoras

PLAN PARA ABARATAR SUBSISTENCIAS

A la salida de la Moneda tuvimos oportunidad de conversar en la tarde de ayer, con el señor Arturo Natho, cuya designación como Comisario General de Subsistencias y Precios es ya un acuerdo del Gobierno.

El señor Natho nos expresó que no había asumido aún sus nuevas funciones de Comisario General en razón de que su cargo de Municipal por la Comuna de Santiago es—de conformidad con la Ley—irrenunciable y que, por otra parte, es incompatible con toda función pública o comisión remunerada, lo que había motivado demora en el despacho de su nombramiento, el que, finalmente se ha surcado, porque él ha renunciado a toda remuneración.

Esto, no ha sido motivo, nos agregó, para que no haya trabajado activamente en el estudio y resolución de la organización definitiva del Comisariato de Subsistencias y Precios, para convertirlo en lo que siempre debió ser, de conformidad con la letra y el espíritu de su Ley Orgánica, esto es técnico, dotado de los elementos y medios necesarios para desempeñar sus funciones económicas reguladoras de carácter permanente.

Por nuestra parte, hemos podido establecer que el señor Natho ha celebrado importantes entrevistas con Productores y Representantes del Comercio y que habría llegado a acuerdos concretos, que significarían, tan pronto como asuma definitivamente sus funciones, un abaratamiento efectivo en alimentación y vestuario de todas las clases sociales.

SESIONES SECRETAS CELEBRA TRIBUNAL DE HONOR MILITAR

El Tribunal de Honor Militar formado por los Generales señores Tomás Argomedo, Jorge Berguño y Humberto Benedetti y coronel Froilán Arriagada, designado para investigar la responsabilidad que afecta a un Jefe Militar y a un Oficial que habrían aparecido formulando cargos a ciertos miembros del Ejército, ha empezado a estudiar los antecedentes del caso.

En los círculos militares fuimos informados que las reuniones de este Tribunal son secretas.

CALIFICACION DE LOS OFICIALES DE LA FUERZA AEREA

Por decreto del Ministerio de Defensa Nacional se ha convocado a reuniones extraordinarias a la Junta Calificadora de Oficiales de la Fuerza Aérea Nacional.

EL GOBIERNO ACORDO DESIGNACION DE UNA COMISION INVESTIGADORA DE LAS DECLARACIONES A LA RENTA

Hará un estudio de aquellas que no estén de acuerdo con la realidad, a fin de obtener un mayor rendimiento de contribuciones

PLAN CAMINERO EN EL NORTE

A las 9.30 horas de ayer se reunió el Consejo de Ministros presidido por el Excmo. señor Aguirre Cerda.

En primer término, se trató el problema de la escasez de carbón y se estudiaron algunas medidas entre las cuales se incluye su importación, a fin de evitar dificultades a la industria y la navegación, mientras la Comisión nombrada especialmente por el Gobierno da término a los estudios para aumentar la producción carbonífera de Arauco.

DECLARACIONES DE RENTA

A continuación, el Consejo resolvió el establecimiento de una alta comisión investigadora del impuesto a la renta a fin de que haga el estudio de aquellas declaraciones que no estén de acuerdo con la realidad con el objeto de obtener un mayor rendimiento de las contribuciones.

ESCUELAS PARA VALPARAISO Y VIÑA DEL MAR

El Consejo de Ministros, consideró en seguida el financiamiento de la construcción de escuelas en Valparaíso y Viña del Mar con cargo a la herencia yacente del millonario del Real.

PLAN CAMINERO EN EL NORTE

Se trató a continuación de los problemas de la Zona Norte y al respecto se acordó apresurar la construcción de caminos en toda la región, de preferencia los de acceso a los centros mineros, plan que servirá también para absorber la cesantía.

Se acordó asimismo, aumentar las construcciones y las actividades industriales en la zona de terremoto.

CARNE CONGELADA DE ARGENTINA

Finalmente, se dió cuenta en el Consejo del envío de una partida de carne frigorizada procedente de Argentina, envío que se hace como un ensayo para regular el precio de la carne y que no encierra peligro alguno para que se continúe trayendo carne congelada de Magallanes.

SOBRESEIMIENTO DE GONZALES v. MAREES RESOLVIO LA CORTE

La Cuarta Sala de la Corte de Apelaciones compuesta de los Ministros don Ciro Salazar y don Osvaldo Illanes, y el abogado integrante don Gustavo Silva, falló ayer la apelación deducida por el diputado don Jorge González von Marées contra la resolución del Ministro don José Manuel Castro, de 5 de junio último, que negó lugar al sobreseimiento, que se fundaba en el indulto otorgado por el Gobierno.

La resolución de la Cuarta Sala revoca la del Ministro señor Castro, y acoge la petición de sobreseimiento a favor del parlamentario nombrado, en el proceso seguido por los sucesos del 5 de septiembre último.

La sentencia se funda en que, conforme al artículo 437 del Código de Procedimiento Penal, el sobreseimiento puede pedirse y decretarse en cualquier estado del juicio; y que el indulto es una causal de extinción de la responsabilidad que, conforme al artículo 438 N.o 5.o del mismo Código, hace procedente el sobreseimiento definitivo. Toma en consideración, además, que, según el artículo 72 de la Constitución Política del Estado, es facultad especial del Presidente de la República conceder indultos particulares, y por lo tanto, ninguna otra autoridad puede legalmente discutir o calificar el fundamento que el Jefe del Estado tenga en vista al otorgarlo, y aunque importase una transgresión legal, no podría revisarse o sancionarse, sino en la forma que la misma Constitución determina.

MINISTRO DE LA CORTE DE TEMUCO, SE NOMBRO

Ayer fué firmado por el Presidente de la República, el decreto del Ministerio de Justicia que designa al señor Darío Rojas Espoz para ocupar el cargo de Ministro de la Corte de Temuco.

El señor Rojas Espoz desempeñaba el cargo de Relator de la I Corte de Apelaciones de Santiago.

PAGO DE PENSIONES DE CAJA DE LAS FUERZAS DE DEFENSA NACIONAL

Las pensiones de julio del presente año se pagarán en las fechas que se indica:

Julio 27.—Oficiales generales, coroneles y montepíos.
Julio 28.—Suboficiales y tropa.
Julio 29.—Jefes y oficiales.

AYER SE EFECTUARON LOS FUNERALES DEL PERIODISTA DON JUAN VALLEJOS

Asistieron el Ministro de Tierras y Colonización, don Carlos Alberto Martínez, representantes del Gobierno y de la prensa y una numerosa concurrencia. — Los oradores

Mr. William Horsey pronunciando su discurso

Con toda solemnidad y con asistencia de cerca de mil personas se efectuaron ayer, a las 16 horas, en el Cementerio General, los funerales del periodista don Juan Vallejos, fallecido recientemente, y cuya muerte ha producido un hondo sentimiento de pesar en el gremio, a través de todo el país, y en los diversos círculos de la Administración Pública.

ASISTENTES A LOS FUNERALES

Asistieron a los funerales del señor Vallejos, el Ministro de Tierras y Colonización don Carlos Alberto Martínez, el Prefecto de Investigaciones don Osvaldo Sagües, jefes y personal de los distintos diarios de Santiago, representantes del Cuerpo de Carabineros y de las distintas repartiones de la Administración Pública y numerosos amigos del extinto.

DISCURSO DE Mr. WILLIAM HORSEY

El gerente en Chile de la United Press, Mr. William Horsey, dijo en su discurso:

"Señores: Ha querido el destino quitarnos sorpresivamente dos de nuestros compañeros de labores en un corto lapso. Ayer fué Enrique Guzmán, y hoy es Juan Vallejos, ambos amigos de muchos años, y ambos amigos de todos.

Hablar de Vallejitos, como universalmente se le llamaba, es hablar de la historia del país. Y más, señores para mí es hablar de mi propia vida, porque el primer periodista chileno con quien trabé íntima amistad, fué Juanito Vallejos, allá por el año 1929. Justamente hace diez años, que ahora parecen un sueño de ayer.

La primera vez que ví actuar a Vallejos en esa forma, que le hizo célebre por su pericia, y sobre todo por su temeridad y arrojo, fué durante las refriegas callejeras que sucedieron a la caída del Presidente Ibáñez.

El año siguiente, Vallejos mantuvo una guardia personal de 14 horas para entrevistarse con Dávila, sentado en la escala presidencial, sin moverse ni para los agentes, y sin comer.

Cuando se perdió el avión "San José", en la cordillera, fué Vallejos que partió instantáneamente, primero a Perez Caldera, para trepar los flancos del Cerro Plomo, y luego para internarse por Los Andes hasta el paso de Uspallata. Dos días anduvo en los lirios, sin más que su sobretodo.

Durante el movimiento de Ránquil sonó nuestro teléfono una noche en pleno invierno. "Habla Vallejos... en 10 minutos más parte un tren especial con carabineros al sur...: si puede colarme..., ¿puedo ir?".

"Pero tú no tienes ropa para ir así", le replicamos, "y has trabajado todo el día".

"No importa", contestó Juanito "déjeme ir". Y se fué al sur, como estaba.

Pedría seguir con muchas anécdotas así... Este año, cuando en la madrugada del fatídico 25 de enero dimos amplia cuenta de los efectos del terremoto del sur, íbamos repartiendo viajes al terreno entre el personal, ya cansadísimo por haber trabajado toda la noche.

Primero fué un compañero en avión, luego otro, y entonces se impacientó Vallejos: "X no voy yo", me dijo consternado.

Le dimos a conocer nuestro plan de acción para él, de ir en tren hasta donde podía alcanzar, y de allí o a pie o a caballo llegar hasta Chillán.

"Voy a llegar a Chillán, y volveré de Chillán", nos decía, "porque siempre sé llegar donde me mandan, y cumplir".

"Pudo de que puedas llegar así no más", le dije: pero dos días despues cansado, con tres días de barba, ojos de sin dormir, y cara de fuerte impresión, entró lentamente Vallejos a la oficina, y caminó pesadamente hacia un sillón.

"Jefe, vengo de Chillán"..., balbuceaba... "he cumplido".

Compañeros: No cuento estas cosas de nuestra vida y la de Vallejos para vosotros.

Las cuento para el público... para mostrarles que no basta echar una moneda por la ranura de una máquina para hacer rodar un diario... para mostrarles que hasta las noticias toman su precio en carne y hueso de los que las buscan.

Han ido para siempre los restos mortales de un querido compañero y amigo, que luego se unirán con la tierra que los vió nacer...: pero siempre permanecerá con nosotros su recuerdo, la luz de la constante sonrisa que vivía en sus labios al dirigirse a nosotros sus amigos— y algo que el tiempo no podrá borrar— la memoria de la bella y leal amistad que nos brindó Vallejos, y que guardaremos para siempre en un rincon querido del corazón.

¡Hasta luego, Vallejitos!".

DESPEDIDA DEL SINDICATO DE PERIODISTAS

A continuación ocupó la tribuna el señor Exequiel Gac, quien habló a nombre del Sindicato Profesional de Periodistas de Santiago. El señor Gac expresó el hondo pesar del gremio por el desaparecimiento de uno de sus miembros más queridos, haciendo un elogio de la personalidad del extinto.

OTROS ORADORES

Después hablaron el señor Carlos Serry, a nombre de la United Press, en frases llenas de emoción; el señor Lisandro Arriagada, a nombre del Instituto de Periodistas y de "El Diario Ilustrado", quien pronunció un discurso en que, junto con poner de relieve las virtudes del señor Vallejos, significó lo que es el trabajo duro y esforzado de los periodistas, haciendo votos por la construcción de un mausoleo para los miembros del gremio que fallezcan; el señor Victoriano Reyes Covarrubias, por la Revista "Hoy"; el señor Emilio Kerbernar, en representación de los reporters policiales de las empresas periodísticas de Santiago; el señor Emiliano Rubio, a nombre de la Asociación de Reporters Gráficos, y el señor Jesús Miño, por los suplementeros, quien manifestó que a los esfuerzos del señor Vallejos se debía, en gran parte, la creación de la Escuela de Suplementeros.

Despidieron el duelo los señores William Horsey y Rogelio Vallejos.

INTERESANTE INVENTO EVITARA CHOQUES DE VEHICULOS EN CRUCES DE CALZADAS

Espejo pre-visor del tránsito se instalaría aquí

Ha sido ofrecido a la Municipalidad por su inventor, señor M. Francke

VENTAJAS

La intensificación del tráfico de vehículos motorizados en esta capital, ha traído aparejado un aumento extraordinario en el número de accidentes, anotándose en las estadística un crecido porcentaje de choques, en el cruce de calzadas.

En las calles de mayor movimiento se ha evitado la frecuencia de esta clase de accidentes, mediante la colocación de carabineros directores del tránsito, pero esta medida no ha podido ampliarse en la forma deseada, porque no habría presupuesto capaz de soportar el pago de sueldos a tantos servidores. Han quedado por esta causa numerosos cruces de calzadas de esta capital sin la vigilancia de una persona que dirigiendo el tránsito, pueda resguardar vidas y eliminar los peligros de destrucción que se presenta a un material de subido costo.

UN INVENTO DE GRAN UTILIDAD

En estas circunstancias se ha presentado a la consideración de la Municipalidad de Santiago un interesantes proyecto para implantar en la ciudad un sistema de previsión del tránsito, mediante la instalación de un dispositivo llamado Espejo Pre-Visor del Tránsito, del cual es inventor el ex comodoro del aire, señor Manuel A. Francke.

De la aplicación de este invento se derivarían grandes ventajas, permitiendo la eliminación de muchos de los accidentes que se producen por la ignorancia, respecto a la proximidad de otro vehículo al llegar a una esquina, y, además, se suprimirían los ruidos molestos que se producen a altas horas de la noche, debido a los frecuentes toques de bocina.

EN QUE CONSISTE

El espejo pre-visor del tránsito es un dispositivo que permite ver con suficiente anticipación, a todo conductor de un vehículo que va a llegar a un cruce de calzadas o caminos, la presencia de cualquiera otro que venga por otra calzada a pasar el mismo cruce.

El aparato consiste en un espejo plano, suspendido sobre un pedestal, que es un tubo metálico que soporta todo el sistema, y va hasta el piso donde se empotra. El sistema puede girar sobre sus dos ejes, y levantarse o bajarse el espejo, con el objeto que pueda dársele la orientación que justamente necesita, y una vez obtenida ésta, el dispositivo queda fijo en un punto dado.

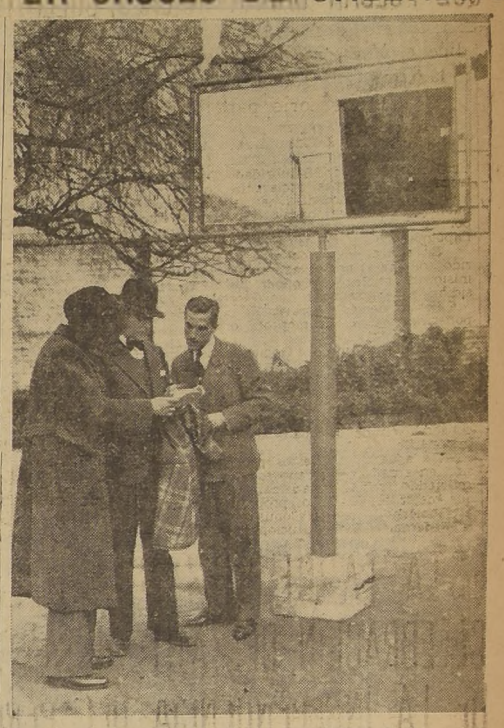

Junto al modelo del espejo pre-visor del tránsito que ha servido para las pruebas experimentales, su inventor, el señor M. Francke, explica a uno de nuestros redactores la forma cómo el dispositivo desempeña su misión. Aparece también en la fotografía el ingeniero constructor de este dispositivo

FORMA COMO FUNCIONA

Este dispositivo se colocaría en los cruces de calzadas, que se llaman "ciegos o sordos", sea que las construcciones por su antiguedad así lo presentan, o bien porque las circunstancias del terreno, sumado a lo anterior, no dejan la suficiente visibilidad, ni menos el tiempo suficiente para que dos vehículos que al mismo tiempo se aproximan al cruce o esquina se puedan detener sin chocar, o por lo menos estar a punto de ello, produciéndose entonces una congestión.

Asistimos a una prueba de este aparato en la Avenida San Luis con la Avenida Providencia, y una persona colocada a 20 metros de la esquina de Providencia divisó en el espejo a un vehículo que venía hacia el cruce, pero que en ese momento se encontraba a 90 metros por el lado de la Avenida San Luis.

Se podría creer que la colocación de este dispositivo causaría molestias a los conductores de vehículos por los efectos de las luces refractadas de un coche sobre otro en la noche, o bien los rayos del sol. Ninguno de los casos presenta inconvenientes, pues en el primero, no existe la refracción directa, ya que las luces para transitar por la ciudad de los vehículos son bajas (hacia el suelo), y en el segundo caso es casi imposible pues estando el sol siempre más alto que los conductores, el ángulo de refracción tendrá que quedar más abajo que ellos, y por lo tanto no les molestará. Esto sólo podrá ocurrir en la costa, durante el acaso del sol, y solamente por décimos de segundo, ya que en esos instantes el sol queda a la altura de los espejos previsores, siempre que los encuentre en su frente y exista igualdad de ángulos, incidencia y refracción.

INFORMES FAVORABLES

Estamos informados que la proposición formulada por el señor Francke a la Municipalidad para instalar estos dispositivos en esta ciudad, fué enviada para su estudio al Departamento del Tránsito, organismo que impuesto de las bondades y ventajas que presenta este invento, informó favorablemente la proposición, aconsejando la instalación de este espejo pre-visor del tránsito en numerosos puntos de la ciudad.

300 CAMPESINOS SERAN FESTEJADOS HOY EN LA Q. NORMAL

A las 17.30 de hoy el Instituto de Información Campesina ofrecerá en el Restaurant de la Quinta Normal, una manifestación sencilla y cordial a los trescientos campesinos que han venido a Santiago de todas las Provincias. El Ministro de Agricultura hablará a los invitados.

PROYECTO DE LEY SOBRE USO DE ESTUPEFACIENTES

El Subsecretario del Ministerio de Salubridad don Víctor Celis, ha dado término al estudio y redacción del proyecto de ley sobre control del uso y venta de los estupefacientes.

Este proyecto, una vez que sea firmado por el Ministro de Salubridad y S. E. el Presidente de la República, será enviado a la consideración del Congreso Nacional, para su aprobación.

Este proyecto de ley establece también, el tratamiento a que serán sometidos los toxicomanos.

SE CONSTITUYERON COMISIONES DE LA CORP. DE FOMENTO

Ayer se constituyeron las Comisiones de Agricultura y Finanzas, de la Corporación de Fomento a la Producción. Iniciaron el estudio del programa de trabajo que deberán someter a la consideración del Consejo de la mencionada Corporación, que se reunirán mañana.

BOY-SCOUTS

DIRECTORIO PROVINCIAL

—Este directorio, en su última sesión, acordó, por unanimidad, adherirse al homenaje a la República del Perú en ocasión de su aniversario patrio, disponiendo que todas las brigadas y patrullas de scouts y guides concurren al acto en el monumento del general Bernardo O'Higgins, a las 10 de la mañana.

ACTIVIDADES DE BRIGADAS.—Llegó de Melocotón, donde pasó 8 días de excursión la Brigada A. Vicencio, a cargo de su comandante señor Luis Pezoa.

Hoy sale de excursión la Brigada Luis Navarrete y López al Parque de Peñalolén donde hará vida de campaña, al mando de su comandante señor Acosta.

INSPECCIONES DE BRIGADAS.—Se ha dado comienzo a la inspección de Brigadas por la comisión del directorio provincial de Santiago.

AGUA TIBIA PARA BAÑOS PUBLICOS

Se ha llegado a un acuerdo entre la Dirección General de Sanidad y la Caja de Seguro Obligatorio, mediante el cual las plantas pasteurizadoras proporcionan el agua tibia necesaria para los baños de las casa de limpieza.

Para este efecto se aprovecharán las calderas que poseen las plantas pasteurizadoras.

CREACION DE NUEVOS CARGOS EN EDUCACION

El Ministerio de Educación cursó ayer los siguientes decretos, que corresponden a peticiones que se le formularon a S. E. el Presidente de la República en su reciente jira a la provincia del norte del país:

—Crea el cargo de Inspector 1.o del Liceo de Hombres de Iquique, a contar desde el 1.o de junio último.

—Crea un tercer Año de Humanidades para el Liceo de Niñas de Iquique.

—Crea los cargos de Inspectora General y portero 2.o para el Liceo de Niñas de Iquique.

—Crea dos cursos de Segundo Año de Primer Grado, con 27 horas semanales de clases cada uno, para el Instituto Comercial de Arica.

—Crea el cargo de ayudante Técnico de Contabilidad y Práctica de Oficina y el de Inspector 3.o, para el Instituto Comercial de Arica.

—Crea los siguientes cargos para el Instituto Comercial de Coquimbo: un ayudante Técnico de Contabilidad y Práctica de Oficina y un Inspector tercero.

SOBRE INCIDENCIAS HABIDAS EN HOSPICIO

Se nos ha entregado, para su publicación, la siguiente información:

"En las publicaciones, hechas en "El Imparcial", "El Mercurio" y "El Diario Ilustrado", por el Director del Hospicio, señor Enrique Morandé Vicuña, con fechas 21 y 22 del corriente, se acusa a los subscritos, contador e inspector, de faltas graves cometidas en el desempeño de sus funciones.

Lamentamos que hechos que debieran ser exclusivamente internos del establecimiento, hayan sido dados a la publicidad por el señor Director, lo cual nos obliga, por nuestra dignidad, a aclararlos.

Es efectivo que al contador y al inspector subscritos se les suspendió de sus cargos, pero no fué la Honorable Junta Central de Beneficencia, sino que la orden de suspensión emanó del propio señor Morandé Vicuña, a raíz de haber firmado un PLIEGO DE PETICIONES, en que la mayoría del personal de servicio, el personal auxiliar y del personal administrativo, salvo aquellos que, por el carácter de la funciones que desempeñan, estaban impedidos de hacerlo, puntualizó cargos al Director y solicitó su retiro inmediato. El pliego en referencia está en conocimiento de los señores Ministro de Salubridad y del Director General de Beneficencia, a los cuales les fué entregado por el Sindicato de Empleados del Hospicio en su debida oportunidad.

Esta es la verdad de lo sucedido con respecto a las incidencias del Hospicio, y que el señor Morandé califica de faltas graves.

Como actualmente de estas incidencias está conociendo la H. Junta de Beneficencia, por intermedio de una comisión que para ello ha nombrado, no nos queda mas que esperar tranquilos, por ahora, el informe que dicha comisión elevará a la H. Junta para su fallo.

Entonces nuestros amigos podrán apreciar la corrección y rectitud de nuestra actuación.— **Gustavo Osses Concha, contador.— Juan B. Ottone Asdear, inspector".**

Record nacional de los 100 Klmt. individuales en ciclismo, será batido

Dirigentes y corredores tienen seguridad. — Mañana se cierran las inscripciones

Después del pacto de honor, en el cual se declara fusionado el ciclismo metropolitano, los dirigentes y aficionados no tienen otra preocupación mayor que el éxito de los "100 Kilómetros individuales", que se disputarán el próximo domingo en el velódromo Santa Laura cuya organización estará a cargo del Comercio Atlético.

EN 15 MINUTOS PUEDE SUPERARSE EL RECORD

22 años que no se corre esta prueba en la capital, siendo la marca nacional la que estableció Luciano Sánchez, viñamarino, en 1917 de 3 horas 15' 1".

Tanto corredores como dirigentes tienen fe que en 15 minutos será superado ese record y aun, otros más optimistas, aseguran que el tiempo oficial será de 2 horas 50 minutos, debido que se ha visto en estos últimos tiempos que se ha estado corriendo sobre 37 y más kilómetros por hora.

LOS COMERCIALINOS CONCENTRADOS

Los deportistas del barrio San Diego, Matta hasta Franklin o sea donde reside el Comercio Atlético, se encuentran anhelosos que los muchachos del club obtengan los honores del triunfo. Realmente méritos no le faltan, por cuanto Antonio López y el terceto Rodríguez, González y Porras son capaces.

Por esta causa se ha hecho una caja común y su presidente don Luis Correa ha ordenado que mañana, se concentren en un fundo de Colina, a fin que completen su severo adiestramiento.

GRAN PREMIO LA URUGUAYA

El ganador de la carrera se adjudicará el gran premio "La Uruguaya", San Diego 1188 y los clasificados hasta el quinto lugar también serán distribuidos después de finalizado el torneo.

Las inscripciones se aceptan únicamente hasta mañana, a las 20 horas, en calle Valparaíso 1004, siendo su valor de tres pesos por competidor y un peso para la prueba por caminos a Lampa ida y regreso, con partida y llegada al Velódromo para novicios y cuarta categoría.

HOY SE REUNE LA FED. DE NATACION

Esta noche se reunirá la Federación Chilena de Natación, en su local.

En esta oportunidad figuran como números principales de la tabla la aprobación del nuevo directorio y también la situación especial en que se encuentra la Asociación de Valparaíso.

CITACIONES

SANTIAGO MOTO CLUB.— Directorio hoy, a las 22 horas, en el local de costumbre.

SANTIAGO RANGERS F. C. —Junta general hoy, a las 21 horas, en secretaría de Rosas 2823.

UNION SANTA ELENA F. C.—Junta general hoy, a las 21 horas, en el local de costumbre.

DEPORTES LIBERTAD. — Junta general hoy, a las 21 horas, en secretaría de Gálvez 834.

FELIX CANTIN F. C.—Junta general hoy, a las 21 horas, en secretaría de San Diego 164.

EVERTON F. C.—Junta general mañana, a las 21 horas, en Av. Matta 1012.

DEPORTIVO MINERVA.— Junta general hoy, a las 21 horas, en Avenida Irarrázaval 3176.

RIVER PLATE F. C.— Junta general hoy, a las 21 horas, en secretaría de Santa Elena 1686.

SANTOS AYBAR F. C.— Junta general hoy, a las 21 horas, en Gran Avenida 2942.

CICLISTA CHACABUCO.— Directorio hoy, a las 21 horas, en secretaría de San Francisco 868.

MURIO UN SOCIO FUNDADOR DEL DEP. DAVILA BAEZA

Humberto Tassi, socio del Dávila Baeza fallecido ayer

Ayer falleció el señor Humberto Tassi, socio fundador del Club Deportivo Dávila Baeza, a quien debe este organismo gran parte de su auge.

Sus funerales se efectuarán a las 16 horas de hoy, partiendo el cortejo desde la secretaría de la institución, San Francisco 68.

CAMPEONATO DE FOOTBALL ORGANIZADO POR CREDITO POPULAR

En la cancha de la Escuela de Artes se seguirá desarrollando hoy la competencia, que entre las diversas Sucursales que componen los Servicio del Crédito Prendario, ha organizado el Dep. Credito Popular.

El match de esta tarde será protagonizado por los equipos de la Oficina Matriz y el combinado de las Sucursales N.os 4 y 5 que a las 15.30 horas, deberán presentarse ante el árbitro señor Alfonso Espinoza G., en la siguiente forma:

COMBINADO 4 y 5

Varas
Calvo. Ruz
Muñoz, Ruiz. Contreras
Sánchez, Saavedra, Jaramí
Mincol Espinoza

O

González Chacón
Urzúa, Navarrete, Sepúlveda
Benavides, Saavedra, Palma
Matta, Pinto
Guzmán
OFICINA MATRIZ

NOVIOS
ORO MACIZO PAR $ 90-
18 KLTES PAR $ 198-
ESPECIALES 18 KLTES PAR $ 300-
PIDA CATALOGOS DE MEDIDAS
IMPORTADORA RELOJES Y JOYAS
HUERFANOS 1087 - BANDERA

SAHARA DE LUXE
AFEITA MAS Y DURA MAS

Circuito "Carlos Dasso" correrán los motociclistas

Organizado por el Santiago Moto. — Hoy entregarán premios del Kilómeto Lanzado

Esta noche, el Santiago Moto Club hará entrega de los premios a los vencedores de la prueba motociclista "Kilómetro Lanzado", competencia que adquirió caracteres de especial brillo en su desarrollo.

El acto en referencia se efectuará a las 22 horas, en la secretaría del Santiago Moto, en calle Cátedral.

CIRCUITO DASSO

Por segunda vez se correrá el domingo próximo la competencia motociclística que anteriormente se denominó Circuito de San Bernardo. Esta prueba fué corrida el año 1937, y resultó malogrado en la competencia el joven corredor Carlos Dasso, cuyo nombre lleva hoy la prueba. El accidente ocurrió el 25 de julio de 1937.

El recorrido de la prueba es entre San Bernardo, Malloco, Villacey, Espejo y San Bernardo. Hoy se finiquitarán los detalles de la competencia.

Muy bien jugaron Magallanes y Audax el Dgo. en Rancagua

Miranda y Mocciola

La visita que hicieron el domingo último a Rancagua los cuadros profesionales del Magallanes y Audax Italiano, sirvió para que los aficionados de esa localidad apreciaran el buen estado en que se hallan estos dos fuertes elencos santiaguinos.

LOS ALBICELESTES

El team de los "aguerridos" se enfrentó al campeón de Rancagua, el América F. C., y obtuvo un triunfo concluyente por 5 tantos a 1. Junto con ganar, los albicelestes causaron una óptima impresión con su juego técnico, mereciendo generales aplausos. La novedad en este cuadro la constituyó la inclusión de "borrado" Miranda —ex director del ataque del Badminton— quien se desempeñó en esta oportunidad con bastante acierto y, lo que es principal, se entendió inmediatamente con sus compañeros de línea.

En el lance oficial que el sábado disputan Magallanes con Metropolitano, Miranda ocupará su puesto habitual.

MOCCIOLA

Audax Italiano tuvo como adversario al Deportes Rancagua y su vistoria fué tan holgada como la de los magallánicos. Cinco contra cero registró el marcador y, además, un dominio evidente. Debutó por los verdes el jugador argentino Mocciola, una de sus recientes adquisiciones. No cumplió una labor extraordinaria —lo que no podía exigírsele dados los muchos detalles que implican un debut— pero, sin embargo, demostró condiciones que le dan títulos de sobra para integrar el elenco de honor de su club.

En resumen, el football metropolitano quedó el domingo muy bien puesto ante la afición rancagüina. Audax, ya se puede decir que ha alcanzado la totalidad de sus mejores formas y, en cuanto al Magallanes, espera, poco a poco, sobre todo con los refuerzos que ahora tiene, recuperar integramente su buen cartel anterior.

ACTIVIDADES DEL UNION ARAUCO

Para el próximo sábado a las 21 horas, los socios ofrecerán una manifestación en honor del tesorero señor Santiago Titilha Bart, con motivo de su onomástico.

Esta manifestación consistirá en una comida a la chilena, la que será servida en los salones de la secretaría, calle Rosas N.o 1896. Las personas y socios que deseen adherirse, pueden dirigirse a los señores Tomás Jiménez y Mario Mundaca.

BENEFICIO PRO FONDOS SOCIALES

La comisión de fiestas que preside el señor Vicente Ruiz Bravo, sigue trabajando en la confección de un buen programa para la velada y baile a beneficio de los fondos sociales, que se llevará a efecto en los salones de la Sociedad de Artesanos La Unión, calle Riquelme N.o 851.

En esta fiesta se hará entrega a los jugadores del primer equipo de los diplomas de vicecampeones en la Provincial Amateur.

Los Recoletanos y Albos tienen a su cargo el mejor match del domingo

Juegan en el Estadio Nacional y, de preliminar, U. de Chile con A. Italiano, reunión que se hará en homenaje al Perú. — En Santa Laura, el sábado: Magallanes con Metropolitano y Badminton con Green Cross

Cinco partidos deben efectuarse el sábado y domingo próximos, pero de ellos sólo cuatro ya tienen designada la cancha en que se desarrollarán.

En Santa Laura, por la competencia oficial de los profesionales, se medirán, el sábado, Metropolitano con Magallanes y Green Cross con Badminton. Audax Italiano con Universidad de Chile y Colo Colo con Santiago Morning, en una reunión doble dedicada al Perú, alternarán en el Estadio Nacional el domingo.

FACILES COMPROMISOS

De tal se puede llamar los partidos en que deben intervenir Magallanes y Badminton. El primero tendrá por adversario al cuadro que va último en la competencia, Metropolitano, y que no puede ser un rival de peligro para los albicelestes que llegan ahora dispuestos a borrar totalmente la mala impresión dejada en sus últimos partidos. Como atracción de este lance, se presenta el hecho de que los aguerridos incluirán a algunos de sus nuevos elementos llegados a la institución.

En el encuentro de fondo, Badminton, goleador del Colo Colo tendrá por oponente al Green Cross, conjunto entusiasta y parejo, pero a quien no le reconocemos títulos como para imponerse sobre un conjunto de la talla de los aurinegros. Pero el football todo lo admite y cabe, por consiguiente, la suposición de que los de la cruz verde se agranden y deparen una sorpresa que en mucho influiría en el cómputo de los profesionales.

EN HOMENAJE AL PERU

Audax Italiano con Universidad de Chile, tienen a su cargo el partido inicial de la reunión que, en homenaje al Perú, se efectuará el domingo en nuestro principal campo deportivo. Debe ser este un cotejo de alto interés y en cual resulta bien difícil el señalar un posible vencedor. El de la "U" ya es un cuadro consagrado y, en cuanto al Audax, viene cumpliendo performances de tal mérito que perfectamente se le puede tener de nuevo como uno de los elencos más poderosos de la capital.

Recoletanos y albos dirimirán supremacías en el match de fondo. La afición sabe bien que siempre que se encuentran estos equipos realizan partidos sencillamente espectaculares, ya sean amistosos u oficiales. El domingo, a lo mejor reeditan una de esas presentaciones tan lucidas. Es este lance el que mayor interés ha despertado.

S. NATIONAL CON L. CATOLICA

Finalizan estos cuadros su campaña oficial el sábado, aun cuando todavía no se ha determinado la cancha en que actuarán. Posiblemente el cotejo se libre en el Estadio de Carabineros.

MEMORANDUM DE "LA NACION"

JULIO 26 Miércoles

SANTOS DE HOY:

ANA. MADRE DE LA VIRGEN. VALENTIN Y PASTOR

SANTOS DE MAÑANA:

PANTALEON, JORGE Y NATALIO

BIBLIOTECAS Y MUSEOS

BIBLIOTECA NACIONAL.— Avenida O'Higgins, entre Mac-Iver y Miraflores. Funciona de 9.30 a 12.30 horas, y de 14 30 a 20.30 horas.

NACIONAL DE BELLAS ARTES. —Palacio de Bellas Artes. Parque Forestal, abierto todos los días, de 9.30 a 12 horas y de 14.30 a 18 horas.

MUSEO DE HISTORIA NATURAL — Quinta Normal de Agricultura, abierto todos los días de 9.30 a 12 horas, y de 14 30 a 18 horas.

HISTORICO NACIONAL — Moneda 620, abierto todos los días hábiles, de 9 30 a 12 y de 14 30 a 18 horas. Las Secciones Historia y Militar funcionan en el ala norte del Palacio de Bellas Artes, Parque Forestal. Abiertas todos los días de 9 30 a 12 horas y de 14.30 a 18 horas.

SOCIEDAD DE FOMENTO FABRIL.— Biblioteca Industrial. — Moneda 159, diariamente de 9 30 a 12 y de 14.30 a 18.30 horas, menos los sábados en la tarde y festivos.

SOCIEDAD NACIONAL DE MINERIA — Abierta al público de 9 a 12.30 y de 14 30 a 20.30 horas, en Moneda 759.

BOLETIN METEOROLOGICO

INFORMACIONES DE SANTIAGO

TEMPERATURA DEL AIRE. (Día 25). Mínima: 5,2° C. a las 8 horas 10 min. Máxima: 20,2° C. a las 16 horas 10 min.

HUMEDAD RELATIVA DEL AIRE (Día 25) Mínima: 32 o/o, a las 7 horas 40 min. Máxima: 91 o/o, a las 15 horas 35 min.

SOL: Sale a las 7 horas 40 min. Puesta a las 17 horas 39 min.

LUNA: Sale a las 14 horas 54 min. del día 26. Puesta a las 4 horas 36 min. del día 27.

FASE: Luna llena el 31 del presente mes.

BOLETIN DEL TIEMPO

(Redactado a las 20 horas del martes 25 de julio de 1939)

Hubo lluvias y vientos del Norte entre Chiloé y Concepción.

PREVISION

(Para el miércoles 26 de julio) Continúan perturbadas las condiciones atmosféricas desde Atacama al Sur.

ARICA - COQUIMBO. Variable. Tendencia a perturbación en el Sur de la zona.

ACONCAGUA - MAULE Tendencia a mal tiempo.

CORDILLERA (Central). Tendencia a malo.

ÑUBLE - CHILOE mal tiempo

GUAFO - EVANGELISTAS. Mal tiempo y lluvia.

(Costa). Mal tiempo y lluvia. Vientos fuertes del Norte.

MINISTERIO DE DEFENSA NACIONAL. OFICINA METEOROLOGICA DE CHILE

LLAMADOS DE URGENCIA

Asistencia Pública, San Francisco 80, teléfono 28; Posta N.o 2 de la Asistencia Pública. Maule esquina de Chiloé, teléfono 85498; Posta N.o 3 de la Asistencia. Chacabuco esquina de Compañía, teléfono 33838; Asistencia Pública de Ñuñoa Villaseca esquina de Irarrázaval, teléfono 43360; Oficina y médicos de turno, 43363; Asistencia Pública de San Miguel, Avenida San Miguel 1017, teléfono 61542; Asistencia Pública de Providencia, Manuel Montt 308 teléfono 80953; Prefectura de Carabineros, Moneda esquina de Morandé, teléfono 28; Bombas, 25; Prefectura de Investigaciones, Teatinos teléfono 82216.

TURNO DE BOTICAS

Las siguientes farmacias estarán de turno hasta el 29 del presente: La Salud, Delicias 61; San Pablo, San Pablo 1796; Minerva, San Pablo 3103; Andraca, Mapocho 4223; Araya Santo Domingo 1362; Santa Ana Catedral|San Martín; Imperio, Moneda|García Reyes; La Torre, Delicias 3317; La Caridad, 21 de Mayo 691; Unión Central, Bandera 10; Cruz Blanca, Avenida Ossa 53 Guidos; Maruri, Domingo Santa María 1077; De la Cruz, Providencia 2012|14; Providencia, Providencia 1240; Ochrens, Independencia 3100; Modelo, Recoleta 2110; Bilbao, Bilbao 1209; Central, Irarrázaval 2521; San José, Pedro Lucio Cuadra 1116; Santa Laura, Santa Laura 1183; Venus, Santos Dumont 589; Fuenzalida Independencia 748; Victoria, Salas 262; Santa Filomena, S. Filomena Loreto; Alemana, San Diego 2002; Bosh, Santa Rosa 309; México, S. Diego 631; Unión, Molina 502; Chile, Carmen 1190; Burgos, Gran Avenida 6264; Caupolicán Avda Matta|Prat; Lo Vial, Gran Avenida 4755; San Miguel, San Miguel|S. Rosa; Rosas N.o 1, Bascuñán 1501; Buen Pastor, Matta|Carmen; Vicuña Mackenna, V. Mackenna 321; Torric III, Santa Elena 1398; Indiana Franklin 487; Rozzi, Castro 311; El Progreso, Cochrane.

TELEGRAMAS SOBRANTES

Mercedes Santana, Delegación Asociac. Minera, Punitaqui, Arturo Aliaga, Rosas 1219, Eugenio Aguilar Avenida Portugal 167, Humberto Fernández, Agustinas 926, Santa Cruz, Carrión 1333, Doctor Alfonso Quijano, Agustinas 1185, Isac Nutels, Coquimbo 1133, casa K. Enrique Broghames, San Antonio 214, Avlón, Francisco Scheger, Teatinos 250, Tubal Castellón, Compañía 1127, José Barrenechea, Mapocho Estación, Tubal Castellón, Compañía 1122, Carmen, José Orellana, Castro 106, Antoniv, María de Buzolic, Olivares 682, Sixton, pieza 34, Hotel Bidart, Barraza. Chorrillos 352, María de Cabrera Hotel Plaza. Prudencio Delcampo, Avenida Matta 381, Vivavox, Marta León, Serrano 330, Duman, Estado 255, Cristina Pérez Henríquez, Huérfanos 1324.

DEFUNCIONES

Dolores Moya F. 77 años, Juana Vera de Díaz 70, Aida Walssbluth 28, Florinda Sandoval A. 90, Jorge Ugarte C. 2, Belisario Gamboa Niño 83, Digna Venegas Cea 23, Javier Salinas 97, Teresa Martínez R. 7, Tobías Paredes G. 58, Miguel García J. 66, Elvira Vega M. 54, Waldina Medina L. 85, Doralisa Inzunza 60, Juan Hernández A. 67, Vicente Godoy S. 48, Blanca Maturana O. 51, Ana Oyarce Q. 46, Bruna Arancibia B. 42, Guillermo Olguín L. 19, Beatriz León S. 43, Manuel Carrasco R. 11, José A. Vargas P. 38, Higinio Peña M. 104, Angel Gabriel Carvacho R. 2, Oscar N. Ahumada —, 1, Alicia Pérez O. 1, José Ricardo Alberto Galeas, 1, Lucía del C. Roa M. Carlos Rojas Herrera 52, José Agustín González 68, Oscar Segovia Cárdenas 9, y 3 menos de un año.

Unión Española de Valparaíso y Sirio de Stgo.

El primer interciudad de basketball en la presente temporada

Se ha logrado concertar el encuentro de basketball entre los conjuntos superiores del Deportivo Sirio de Santiago y Unión Española de Valparaíso. El match en referencia se efectuará el domingo venidero en esta capital, y se trata de un match revancha.

BUEN MATCH

El match que nos ocupa, por diferentes motivos, fué postergado en varias oportunidades por los porteños. Ahora han llegado a un acuerdo las directivas, y la esperada revancha de los equipos de colonia adquiere mayores expectativas.

El match se efectuará el domingo en la mañana, probablemente en cancha abierta, consultando el programa dos preliminares entre equipos de cartel.

ASOCIACION DE FOOTBALL DE SANTIAGO

Hoy, a las 20 horas, se reunirá la Comisión de Equipos compuesta por los señores Anselmo Escalante, Arellano, asesorada por los delegados del Ferroviarios y Condell, en secretaría de Santo Domingo 1334.

SALVADOR JUNIORS ESTA DE DUELO

El lunes, a las 11.30 horas, falleció el señor Ulises Alfaro, padre de los socios de este club señores Ulises, Tulo y Yolanda Alfaro.

Sus funerales se efectuaron ayer, a las 17 horas, en el Cementerio General.

A nombre del Club despidió los restos el presidente, señor Pedro Martínez.

CLUB NACIONAL DE TIRO AL BLANCO

La Comisión de Fusil del Club Nacional de Tiro al Blanco, nos encarece citar a entrenamiento durante la presente semana a los siguientes socios: Isidoro Cisternas, Emilio Escaramelli, Pedro López, Juan Plaza, Juvenal Pizarro, Juan González, Julio Gallardo, Carlos Guzmán, Tobías Fuentealba, Miguel Morales, Santiago Lederman, Julio Trujillo, Manuel Pozo y Ernesto Borgoño.

FINALIZO EL TORNEO DE RAYUELA DEL CLUB "PEDRO AGUIRRE C."

Con todo éxito finalizó el campeonato de rayuela organizado por el Centro Social y Deportivo "Pedro Aguirre Cerda". Después de la justa se repartieron los premios y se ofreció una comida en honor de los asistentes. Ofreció la manifestación el presidente del centro, don José N. Quintana. A continuación habló por el Centro Aguirre Cerda, don Ernesto Ibáñez y por la Cooperativa Población Chacabuco, don Diomedes Ramírez. Usaron además de la palabra los delegados de los distintos clubes participantes y cerró la manifestación don Carlos Acosta Avalos.

Los premios disputados fueron los siguientes:

1.o Trofeo Centro Pedro Aguirre Cerda, donado por el presidente del centro, don José N. Quintana, quien obsequió además 30 medallas. Centro Pedro Aguirre Cerda.

2.o premio: copa Manuel Enrique González, obtenido por el Luis Hurtado.

Premio Consuelo: copa Francisco Ducret, ganado por el Manuel Montt. Obtuvieron el premio sorpresa Los Chupaditos de Ñuñoa.

Premios individuales: Premio Campeón: 1.o Pedro Aguirre Cerda. Actuaron las siguientes parejas: Robinson Peña con Agustín Cárdenas y Raúl Gómez con José Quintana.

15 pasos: 1.o Aguirre Cerda. Actuaron Arturo Morcillo con Manuel Cortez.

18 pasos: 1.o Pedro Aguirre Cerda. Actuaron Armando Toro con Gerardo Ortiz.

El premio especial para el jugador que colocara mayor número de quemadas lo obtuvo don Gerardo Ortiz, del Pedro Aguirre Cerda.

25 pasos: 1.o Aguirre Cerda. Actuaron José Quintana con José Gálvez.

Los jovenes retoños condenados a la miseria y muerte prematura, los niños pálidos, raquíticos, anémicos, escrofulosos son transformados en fuertes y vigorosos tomando
YODARSIL
Base: Yodutónico, Arseniato.

No habrá atletismo en el festival del Dgo. en honor del Perú en el E. Nacional

Causales de esta resolución adoptada anoche por la Asociación Central de Football, organizadora de la reunión

En la tarde de ayer hubo una reunión en la oficina del Jefe del Departamento Diplomático de la Cancillería para resolver en definitiva el programa oficial que se desarrollará en esta capital en homenaje al aniversario patrio del Perú.

Concurrieron a esta sesión varios representantes del deporte nacional. El presidente de la Asociación Central de Football, institución que tiene a su cargo el homenaje público que rendirá el deporte el próximo domingo en el Estadio Nacional, expresó que su entidad entregaría al Embajador Excmo. señor Belaúnde una valiosa placa de oro como un homenaje del deporte chileno al Perú, durante el descanso del segundo período del match de fondo.

El delegado del atletismo estimó que esta placa debería ser entregada y costeada por el Consejo Nacional de Deportes, organismo representativo de la cultura física nacional y no por la entidad que cobija al football profesional; y que él, delegado de una rama que practica la más sana y pura de las manifestaciones al aire libre, no podía aceptar el obsequio de [illegible] tímulo en la forma [illegible] planteado [illegible] la Asociación Central de Football.

Estas declaraciones molestaron al delegado de la A[illegible] Central, quien expresó que la placa sería entregada al embajador del Perú, como [illegible] del football nacional y que la institución organizadora [illegible] del domingo en el Estadio Nacional retiraría [illegible] los números de [illegible] consecuencia de [illegible] tidas por el jefe de esta [illegible] que estimaba ofensiva [illegible] entidad que representaba.

Anoche quedó cerrado el [illegible] g ama oficial y en consecuencia de acuerdo con esta última declaración, no habrá atletismo en el torneo extraordinario que se desarrollará el domingo en el Estadio Nacional.

BOX

Interesante es programa amateur del próximo miércoles

Se efectuará en el ring del Caupolicán, y estará a cargo de pugilistas del Badminton y Asociación Ferroviaria

En definitiva se ha fijado la fecha del miércoles de la próxima semana para la realización de las peleas concertadas entre el Badminton y la Asociación Ferroviaria de Box, competencia que tendrá como principal atractivo el encuentro revancha a cinco rounds entre los aficionados Miguel Aronowski, campeón de la Universidad Católica, y Sergio Díaz, un buen elemento Ferroviario que ya en una ocasión empató a Aronowski, en un match que muchos estimaron había ganado en buena forma.

Por los antecedentes de Díaz, peleador de extraordinaria agresividad y resistencia, este encuentro ha despertado enorme interés, especialmente entre el personal de Ferroviarios donde el muchacho cuenta con grandes simpatías.

Aronowski y Díaz se presentarán en el máximum de sus medios combativos, pues se han entrenado cuidadosamente y durante los trabajos realizados han evidenciado un gran estado físico.

El programa de la [illegible] miércoles de la próxima semana en el ring del Teatro Caupolicán, será el siguiente:

Domingo Aguilera con [illegible] Inostroza.

Mario Torres con René Herrera.

Aladino Remis con José [illegible]

Dagoberto Salinas con [illegible] Troncoso.

Enrique Arancibia con Víctor Jorquera.

Alfonso Remis con Manuel Arancibia.

Carlos Lemoine con Oscar Carvajal.

Javier Osorio con Víctor Pérez.

Aliro Aracena con Manuel Zamorano.

Enrique Becerra con Ramón Romano.

Juan Sánchez con José Castro.

Miguel Aronowski con Sergio Díaz.

Los primeros son del Badminton B. C. y los segundos de la Asociación Ferroviaria.

Para el 16 de agosto se fijó la revancha entre Herrera y Aguila

Alfonso Aguila, que ya está restablecido de la lesión sufrida en su ojo izquierdo, inició ayer sus entrenamientos en la sala del Teatro Caupolicán.

La empresa ha creído conveniente fijar la fecha de la pelea del fuerte profesional chileno con el cubano Young Herrera para el miércoles 16 del próximo mes de agosto, en atención que ya para esa fecha Aguila estará en inmejorables condiciones para ofrecer frente al agresivo púgil de color, un combate sensacional como han sido los sostenidos anteriormente.

Este encuentro ha despertado interés, pues se toma en cuenta que el que sostuvieron no hace mucho en el mismo ring del Caupolicán, fué uno de los más encarnizados y violentos de cuantos hemos visto en la categoría mediopesado últimamente, haciéndose recordar esas peleas sensacionales protagonizadas por Argotte, Cicarelli, Brissel, etc.

NECESITASE
empleado joven competente para la venta al mostrador, prefiérese que hable Inglés
Sueldo mínimo: $ 500
Dirigirse a
CASILLA 13 D,
dando amplias referencias

PROGRAMA DE EMISORAS ALEMANAS DE ONDA CORTA

Emisora DJN - 31,45 m. y DJQ - 19,63 m.

HORA CHILENA.

MIERCOLES 26 DE JULIO

17.50 Apertura de las transmisiones a la América Latina.
18.00 Hora de la juventud.
18.30 Suite en Sol menor, para cémbalo, de Haendel.
18.45 Noticias en alemán y castellano.
19.15 Actualidades del día.
19.30 Revista de la prensa.
19.45 Concierto variado de Leipzig.
21.30 Musica de baile.
22.00 Noticias en alemán y castellano.
22.30 Concierto maestro.
23.00 Revista de la prensa.
23.15 Musica de la tierra alpina.
23.15 Noticias en alemán y castellano.
23.45 Saludos a los oyentes y fin de la transmisión.

Propuestas de Construcciones de carácter urgente

Solicítanse propuestas para transformar rápidamente Centrales de Leche en "Casas de Limpieza", de madera.

Bases y antecedentes en el Departamento de Ingeniería Sanitaria.

Las propuestas se abrirán el 1.o de Agosto a las 17 horas.

DIRECCION GENERAL DE SANIDAD.

Dirección General de Pavimentación.

Postergación Apertura Propuestas

COMUNA DE CURACAUTIN

Postérgase para el 10 de Agosto próximo, a las 15 horas, la apertura de las propuestas públicas solicitadas para la pavimentación de 6,500 m2 de calzadas de concreto de cemento en la Comuna de Curacautín.

Las propuestas se abrirán en la Alcaldía de Curacautín y el Registro quedará cerrado el 31 de Julio.

Consultar bases y antecedentes en la Secretaría de la Dirección, Catedral 1450, de 14.30 a 17.30 horas.

EL DIRECTOR GENERAL.

ARMADA NACIONAL

PROPUESTA PUBLICA N.o 22

Apertura: Viernes 28 de Julio de 1939, a las 16.00 horas.

Llámase la atención hacia el aviso que publica el "Diario Oficial", solicitando propuestas públicas por diversos materiales destinados a los Arsenales del Apostadero Naval de Talcahuano.

Folletos y bases pueden consultarse y adquirirse en las Oficinas de apertura.

EL DIRECTOR DE ABASTECIMIENTOS DE LA ARMADA

Compañía Manufacturera de Papeles y Cartones

CIERRE DEL REGISTRO

Para los efectos del pago del Dividendo N.o 54, el Registro de Accionistas permanecerá cerrado desde el 31 del presente al 17 de Agosto próximo, ambas fechas inclusives.

Durante el cierre del Registro, la Sección Acciones atenderá al público solamente de 3 a 4 P. M.

EL GERENTE.

CAMIONES
MODELOS "INDIANA".
WHITE
Entrega inmediata
4 Tons. . . . $ 42,500
5 Tons. . . . $ 47,500
6 Tons. . . . $ 52,000
BARAHONA & REYES LTDA.
Av. B. O'Higgins 1474,
Teléfono 64299.

EDICTO

Santiago, 20 de julio de 1939.

El Consejo Universitario, en sesión de ayer, acordó declarar abierto el plazo para la recepción de los trabajos que se presentarán al Certamen "José Gabriel Ocampo", correspondiente a los años 1938 y 1939 y fijar como fecha de término para ambos concursos el 31 de marzo de 1940. Las composiciones se entregarán sin nombre de autor al prosecretario del Consejo, quien anotará el día de la recepción y dará testimonio escrito de ello a la persona que las presente. El nombre del autor irá en sobre cerrado, en el cual se indicará el título y las señas claras y precisas de las composiciones correspondientes.

Fíjese y publíquese:

E. L. MARSHALL, Secretario General.

J. HERNANDEZ, Rector.

Alrededor de tres mil delegados inauguran hoy el más trascendental de los Congresos del Obrerismo Americano

GENUINOS REPRESENTANTES DE OBREROS, EMPLEADOS, MAESTROS Y CAMPESINOS, DE UNO A OTRO PUNTO DE CHILE, PARTICIPARAN EN LA GRAN ASAMBLEA. — LA SESION INAUGURAL SE EFECTUARA EN EL TEATRO CAUPOLICAN. — EL ACTO SERA INICIADO CON EL HIMNO NACIONAL. — USARAN DE LA PALABRA LOS MAS AUTORIZADOS DIRIGENTES DE LA CTCH Y EL JEFE DEL FRENTE POPULAR, SENADOR DON MARMADUKE GROVE. — S. E. EL PRESIDENTE DE LA REPUBLICA ENVIARA UN MENSAJE ESPECIAL A LA SOLEMNE ASAMBLEA

Señor Pablo Cuello, secretario de Control y Organización del Consejo Directivo de la CTCH.

Con un entusiasmo sin precedente se inauguran hoy las tareas del primer Congreso Nacional de la Confederación de Trabajadores de Chile. Hasta las primeras horas de la madrugada de hoy los delegados de los distintos puntos del país, aguardaban en el local de San Antonio 468, para recibir las tarjetas aprobadas correspondientes a sus poderes a fin de presentarse a las primeras sesiones del día con todos los derechos de delegados.

Hasta la medianoche se habían aprobado más de 2,400 delegados y cálculos aproximados hacen subir hasta cerca de tres mil los obreros, campesinos, maestros y empleados que participarán en este magno Congreso de Trabajadores.

SESIONES DE TRABAJO

Hoy, a las 9 de la mañana, todos los organismos de la Confederación de Trabajadores de Chile se hallarán instalados en el local del Teatro Principal de esta ciudad, ubicado en la calle Ahumada N.o 126, donde seguirán atendiendo a las delegaciones de todo el país en todos los asuntos relacionados con el Congreso. Desde luego, la entrega de las tarjetas de delegados se atenderá en ese local desde las 9 de la mañana en punto.

EN LA NOCHE SE EFECTUA EL ACTO INAUGURAL

A las 21 horas de hoy, en el amplio Teatro Estadio Caupolicán, ubicado en calle San Diego, entre Copiapó y Coquimbo, se realizará la sesión inaugural del Congreso, bajo la presidencia del Consejo Directivo Nacional, el Presidente de la República, el presidente del Frente Popular y los jefes de partidos frentistas. A su vez, participarán en este acto, dos de los delegados extranjeros actualmente en nuestra capital y que representan los más altos organismos de trabajadores del Continente; nos referimos al delegado de la Confederación de Trabajadores de México, licenciado Guillermo G. Ibarra, y el delegado de la Confederación General del Trabajo de Argentina y 1.er vicepresidente de la Confederación de Trabajadores de América Latina, señor Francisco Pérez Leirós, quien preside la delegación del país hermano al Congreso de los Trabajadores de Chile.

Señor Benjamín Saldías, tesorero general del Consejo Directivo Nacional de la CTCH.

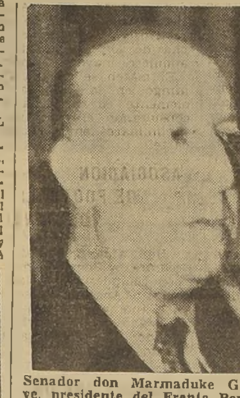

Senador don Marmaduke Grove, presidente del Frente Popular Chileno que hablará en la asamblea inaugural.

PROGRAMA DE LA GRAN ASAMBLEA

El Consejo Directivo Nacional elaboró ayer el programa inaugural del acto público del Teatro Caupolicán. Será el siguiente:

I. Canción Nacional por todo el Congreso.

II. Discurso de recepción por el secretario general de la CTCH., señor Juan Díaz Martínez.

III. Mensaje del Presidente de la República, Excmo. señor Pedro Aguirre Cerda.

IV. Discurso del delegado argentino y vicepresidente de la C. T. A., señor Francisco Pérez Leirós.

V. Discurso del delegado mexicano, Guillermo G. Ibarra, en nombre de la C. T. M.

VI. Discurso del presidente del Ejecutivo del Frente Popular chileno, senador don Marmaduque Grove.

VII. Clausura del acto.

LLEGADA DEL DELEGADO ARGENTINO

Hoy llegará a nuestra capital la delegación argentina que encabeza el líder de la Confederación General del Trabajo de aquel país, señor Francisco Pérez Leirós, quien viene en el avión que parte por la mañana desde Buenos Aires.

CONSIDERACIONES SOBRE EL CONGRESO

Por todo lo anterior es de esperar que tanto el acto inaugural del Congreso como todas las tareas que éste cumpla, tendrá una importancia sin precedentes en la historia del movimiento sindical de la América del Sur.

Observadores de todas las tendencias siguen de cerca la orientación del Congreso y asistirán a todas las deliberaciones llevadas a cabo, sea en las comisiones, sea en las sesiones plenarias.

DELEGACIONES DE SUPLEMENTEROS

Entre las delegaciones asistentes al Congreso de la CTCH. figura la de los Sindicatos de Suplementeros de Valparaíso y Viña del Mar, en las que participa el conocido dirigente sindical señor Samuel Céspedes.

Los representantes indicados expresan su saludo a los Sindicatos del gremio de Santiago y delegaciones de provincias al gran Congreso de la CTCH. e invitan, al mismo tiempo, a una amplia reunión de todos los delegados de suplementeros del país que se efectuará hoy, a las tres de la tarde, en el Hotel Excelsior, calle Puente esquina Mapocho (pieza 12), para tratar la pauta de trabajo que impulsarán unidas todas las delegaciones del gremio. Se ruega la asistencia y puntualidad.

Señor Juan Díaz Martínez, secretario general del Consejo Directivo Nacional de la CTCH.

ANOCHE FUE RECIBIDO EL DELEGADO MEXICANO

En reunión especial celebrada anoche por el Consejo Directivo Nacional de la CTCH., fué recibido oficial y solemnemente el delegado de la Confederación de Trabajadores de México al Congreso de la CTCH., señor Guillermo G. Ibarra. Con este motivo los dirigentes nacionales le dieron la bienvenida en elocuentes discursos, contestando en vibrantes frases el distinguido personero de los obreros mexicanos, a quien le fueron tributados cariñosos aplausos.

LABORES DE LA TESORERIA Y SECRETARIA GENERAL

Durante los últimos días y especialmente ayer y toda la noche, fué realmente extraordinaria la labor que hubo de atender la Secretaría y Tesorería General del Consejo Directivo de la CTCH., ya que las numerosas delegaciones de todos los puntos del país acudían a sus oficinas a tomar contacto con los dirigentes, a finiquitar su entrega y tramitación de poderes y a entregar estudios, trabajos e indicaciones para los diferentes temas del Congreso. Merecen mención especial por tan laboriosa actuación, los jefes de dichas reparticiones señores Juan Díaz Martínez y Salvador Ocampo, en la Secretaría General; Benjamín Saldías, en la Tesorería, y Pablo Cuello, en la Comisión de Control y Organización, como asimismo el secretario técnico, señor Bruno Burgas y el personal de dichas reparticiones, formado por los señores Jorge Carreño, Edilio Ubilla, Ventura Marchant y señoritas Bernarda Cabezas y Margot Cubillos (en la Secretaría), y los señores Hernán Henríquez y Roberto Carrera A. (en la Tesorería).

Señor Salvador Ocampo, subsecretario general del Consejo Directivo Nacional de la CTCH.

Señor Bernardo Ibáñez, secretario de Cultura y Propaganda del Consejo Directivo de la CTCH.

SERVICIO INFORMATIVO

Aun cuando las sesiones de trabajo se efectuarán en el Teatro Principal, se mantendrá un servicio informativo de diversos detalles del Congreso en las oficinas de la CTCH., San Antonio 468.

Delegados locales y de provincias hacen entrega de poderes y trabajos en una de las oficinas de la Comisión de Control y Organización del gran Congreso Sindical.

Fué superada la cifra de 3 mil delegados

Así lo informó la Comisión de Control y Org.

Hasta la madrugada de hoy trabajó en sus labores la Comisión de Control y Organización del Congreso de la Confederación de Trabajadores de Chile, llegando a establecer que la cantidad de delegados acreditados superaba la cifra de tres mil. Esto da una idea de la documentación que ha debido conocerse y tramitarse para los informes correspondientes ante el Consejo Directivo.

"BAJO EL GOBIERNO DEL EXCMO. Sr. AGUIRRE CERDA NO SE PERSEGUIRA JAMAS A LOS SINDICATOS",

dice el Ministro del Trabajo, don Antonio Poupin, al expresar su saludo al Congreso Nacional de la CTCH.

El Ministro del Trabajo, don Antonio Poupin, ha enviado la siguiente salutación al Primer Congreso Nacional de la "Confederación de Trabajadores de Chile":

"El Ministro del Trabajo saluda cordialmente a los genuinos representantes de la clase obrera que se reúnen en el Primer Congreso de la Confederación de Trabajadores de Chile.

El país no olvidará jamás el aporte extraordinario con que los obreros contribuyeron al triunfo de la democracia y el que prestan ahora al cooperar con el Gobierno a facilitarle el cumplimiento de su programa de bien público.

Es una grata satisfacción poder destacar, además, el poderoso sentido de organización, el espíritu de disciplina y el alto concepto de responsabilidad de que han dado pruebas reiteradas los obreros chilenos.

Durante el desempeño de mis funciones he encontrado invariablemente la colaboración y el estímulo desinteresados y solícitos de los sindicatos y de sus dirigentes. Es mi deber reconocer públicamente este hecho y expresarles mis agradecimientos.

Los regímenes anteriores hostilizaron y persiguieron el movimiento sindical del proletariado. Eso no ocurrirá jamás bajo el Gobierno democrático que preside don Pedro Aguirre Cerda.

Los sindicatos responden a una necesidad vital de los obreros. Por eso han sido reconocidos por la autoridad de la ley y están bajo el amparo del Estado. Su función en la sociedad es trascendental para el mejor desarrollo de la producción y para el mejoramiento de las condiciones de vida, trabajo y cultura de los trabajadores.

El Gobierno está empeñado sinceramente en la elevación del nivel de vida de los obreros y, en general, de la población entera. Esto redundará en beneficio de toda la colectividad y particularmente favorecerá a los productores y capitalistas, ampliándoles el mercado interno al aumentar la capacidad de consumo de las masas laboriosas. Al mismo tiempo, despertará mayor interés del obrero por el mejoramiento y desarrollo de la producción.

En la tarea de dar cumplimiento al Programa del Frente Popular, el Gobierno cuenta con la adhesión de la Confederación de Trabajadores de Chile, como una de las fuerzas sociales más importantes que anhelan el resurgimienoto nacional.— ANTONIO POUPIN G."

Elección de la Mesa Directiva del Congreso

Anoche se acordó efectuarla mañana en el Teatro Principal

En la reunión celebrada anoche por el Consejo Directivo Nacional de la "Confederación de Trabajadores de Chile" se resolvió no efectuar hoy la elección de la mesa directiva del Congreso Sindical, como estaba programado, en atención a que la calificación de poderes se extendía más allá de lo previsto. Dicha elección quedó fijada para mañana, en la sesión de trabajo que habrá de verificarse antes de mediodía, en el Teatro Principal.

En la Tesorería General de la CTCH. durante el día de ayer. Al fondo el tesorero señor Benjamín Saldías, dirigiendo las abnegadas labores de su repartición.

"UN DESTINO SOLIDARIO VINCULA AL ESTUDIANTADO CHILENO CON EL PUEBLO TRABAJADOR",

declara la Federación de Estudiantes en saludo leal y fervoroso al Congreso Nacional de la CTCH.

En el día de ayer la "Federación de Estudiantes de Chile" hizo llegar al Consejo Directivo Nacional de la Confederación de Trabajadores la siguiente comunicación de caluroso saludo y adhesión al Congreso que se inicia:

"Compañeros:

La Federación de Estudiantes de Chile ha asistido con verdadero regocijo y esperanzas a la organización del Congreso Nacional de la CTCH., que va a inaugurarse solemnemente en el día de mañana. Como agrupación máxima del estudiantado chileno siente que sus destinos son solidarios a los del pueblo trabajador y organizado y que su deber está en atender y compartir la grave misión de despertar una conciencia combativa y vigilante en pro de la liberación y dignificación de las masas obreras del país y del mundo. Por esto, nos apresuramos a enviar esta adhesión y saludo, que es, al mismo tiempo, un compromiso definido de colaboración, que esperamos pueda traducirse a corto plazo en un amplio programa de trabajo que vincule a los estudiantes con la empresa libertadora de las entidades obreras y campesinas de Chile.

Al mismo tiempo y junto con nuestro saludo leal y fervoroso, hacemos votos por que de esta justa nacional, que interesa hoy a los destinos de todo Chile salga una auténtica conciencia de unidad y lucha.

Jorge Millas, presidente de la Federación de Estudiantes.— Sergio Roubillard, vicepresidente".

DEBATES DE INTERES HUBO AYER EN LA ASAMBLEA NACIONAL DE LOS SINDICATOS AGRICOLAS

El senador señor Lafferte saludó a los 400 delegados a nombre del Partido Comunista. — Resoluciones

Ayer se prosiguieron las labores de la Primera Asamblea Nacional de Sindicatos Agrícolas. A las sesiones de ayer se incorporaron nuevas delegaciones de sindicatos de distintas partes del país, en número cercano a un centenar, lo que hizo que la concurrencia de delegados fuera de alrededor de 400 delegados directos.

LAFERTTE HABLA EN EL CONGRESO

En la sesión de antenoche, entre otros invitados, asistió el senador señor Elías Lafertte, quien entre grandes aplausos subió al proscenio. Instado a hablar, tuvo elocuentes frases para referirse al problema campesino. Terminó saludando a la asamblea en nombre del Partido Comunista.

INFORME JUVENIL

Sobre los problemas de la Juventud Campesina informó el delegado joven de Traiguén, don Armando Muñoz. Este informe tuvo una parte especial dedicada a la juventud mapuche, aspecto que el informante reveló conocer ampliamente.

INFORME SOBRE ORGANIZACION

Don Carlos García hizo un extenso informe sobre organización, recalcando la necesidad que el tipo único de organización para los asalariados agrícolas fuera el Sindicato. Hizo un paralelo entre las ventajas del Sindicato sobre otras organizaciones, y al mismo tiempo estudió los diferentes tipos de Sindicatos legales y la forma como éstos se constituyen y proceden en sus luchas. Sobre este informe intervinieron delegados de todas las provincias, llegándose a interesantes conclusiones.

RESOLUCIONES DE LA ASAMBLEA

Para redactar las resoluciones de la asamblea, se nombraron diferentes comisiones, dándose a conocer el resultado de éstas por los señores Juan Chacón, Albino Pezoa y Armando Muñoz. Estas fueron votadas en la última sesión de la tarde, aprobándose en medio de grandes aplausos.

CENTRAL DE CONJ. ARTIST. DE CHILE

Para mañana a las 21.30 horas, en Santo Domingo N.o 1081, la Central de Conjuntos Artísticos cita a reunión para tratar y resolver importantes materias de sumo interés, por lo que se recomienda la asistencia.

DELEGACION DE VALPARAISO. —En la sesión de mañana, la Central de Conjuntos, recibirá a una delegación de la Asociación de Conjuntos Artísticos de Valparaíso, que viene encabezada por el secretario de esa entidad don Eduardo Solís.

BAILE SOCIAL DE BENEFICIO. —El sábado próximo, a las 22 horas, en Santo Domingo N.o 1081, esta entidad efectuará un festival de baile amenizado por una buena orquesta, este acto será a beneficio de la secretaría de esta Central.

ESCUELA MUSICAL DE UNION DE LECHEROS

Continúa desarrollando sus labores la Escuela Musical de la "Unión Gremial de Lecheros".

Las clases funcionan gratuitamente los lunes y jueves, de 20 a 23 horas, en su local de Av. Matta 832, altos del Policlínico de la IWW. Hay vacantes para alumnos de violín, bandurria y mandolino.

VELADA DEL CUADRO ALONSO DE ERCILLA

Con todo entusiasmo prepara el conjunto artístico Alonso de Ercilla, una velada y baile social para el próximo sábado, a las 21 horas, en el salón-teatro del Sindicato Ebner, calle Olivos 984. Pondrá en escena el divertido sainete "El Patio", original de Pepe Rojas. Habrá, además, escogidas variedades artísticas.

FESTIVAL EN EL CONJ. NUEVO RUMBO

El Club Obrero Cultural y Deportivo "Rumbo Nuevo", llevará a efecto el próximo viernes a las 20.30 horas, en el local del Sindicato "El Salto", ubicado en la calle Valdivieso N.o 421, un festival artístico en honor del pueblo peruano, con motivo del aniversario de la Independencia del país hermano.

En esta oportunidad el conjunto del Club pondrá en escena una comedia cómica titulada "El Príncipe de las Fiaca". Se completará el programa con un interesante acto de variedades, que constará de monólogos cómicos, cantos, declamaciones y canciones.

INCONDICIONAL LEALTAD FRENTISTA EXPRESA A S. E. EL SINDICATO DEL MINERAL DE NALTAGUA

Comisión especial y el secretario general provincial de la CTCH. le entregaron una comunicación

Delegados y dirigentes del Sindicato Obrero del Mineral Naltagua, acompañados del Secretario General Provincial de la CTCH., señor Luis Gálvez, que ayer entregaron fervorosa adhesión al Primer Mandatario.

En la tarde de ayer visitó la Presidencia de la República, una delegación especial del Sindicato Industrial Obrero del Mineral Naltagua, para hacer entrega a S. E. de una significativa comunicación de adhesión y apoyo a su Gobierno.

Integran la Comisión los señores Albino Cartagena, Peroslav Mimica, Felipe Videla y Ramón Bravo, acompañándolos el Secretario General del Consejo Provincial de la CTCh señor Luis Gálvez.

INALTERABLE LEALTAD

El comunicado de inalterable adhesión al Exmo. señor Aguirre Cerda fué profundamente agradecido por el Primer Mandatario, el cual así lo manifestó para cada uno de los dirigentes sindicales que formaban la delegación.

Insertamos la nota del esforzado Sindicato Obrero de Naltagua, entidad que cuenta con más de setecientos trabajadores organizados:

"Excelentísimo señor Presidente:

Hoy, con ocasión del Primer Congreso Nacional de la Confederación de Trabajadores de Chile, llegamos hasta V. E. por mandato de nuestro Sindicato, al cual representamos en este torneo, a depositar en vuestras manos, el testimonio de la más incondicional lealtad frentista, al Primer Mandatario de Chile elegido por voluntad y conciencia del pueblo, el 25 de octubre ppdo.

Este acto, Excmo. señor, obedece a que, en los más difíciles instantes para nuestra Patria, la clase obrera organizada sindicalmente y afiliada a la Central Máxima del Proletariado de Chile, contempla con asombro, el gigantesco esfuerzo de su Primer Mandatario por mantener íntegramente los derechos ciudadanos y regularizar el desastre nacional dejado por vuestros antecesores y que tan burdamente pretenden aprovecharse los enemigos del pueblo.

Y también, Excelencia, para junto con depositar en vuestras manos la confianza de nuestra organización, expresaros que, igual que nuestro Sindicato, piensa y siente toda la Confederación de Trabajadores de Chile, que monta guardia junto a vuestra alta personalidad en resguardo de los derechos y postulados de todo el pueblo chileno, totalmente garantidos en vuestras manos.

Con el más alto sentido de unidad y respeto a vuestra persona, a nombre de nuestro Sindicato, os saludamos en el día más histórico para el proletariado nacional, rindiéndoos el conceptuoso homenaje que de él merecéis.

Santiago, 25 de julio de 1939. Albino Cartagena, presidente. — Peroslav Mimica A.— Felipe Videla C.— L. Gálvez E.— Ramón Bravo C.".

FALLECIMIENTO DEL Sr. HUMBERTO GROSSI

La Sociedad Mutual Juan M. Dávila Baeza informa que ha fallecido un meritorio socio, don Humberto Grossi Bravo, después de sobrellevar una larga enfermedad. El señor Grossi Bravo prestó, además, destacada cooperación directiva en instituciones deportivas.

Los funerales tendrán lugar hoy, a las cuatro y media de la tarde. El cortejo partirá desde el local social, San Francisco 668, hacia el Cementerio General. Será sepultado en el Mausoleo de la institución.

El directorio de la Sociedad Dávila Baeza encarece la asistencia de sus socios y de los clubes de Deportes Dávila Baeza y Ciclista Chacabuco.

CURSOS EN LA SOCIEDAD MUTUAL DAVILA BAEZA

La Comisión Educativa de la Sociedad Dávila Baeza ha resuelto iniciar los nuevos cursos gratuitos de contabilidad y escritura a máquina, el primero de agosto próximo.

Las clases funcionarán a las 20.30 horas.

La matrícula de obreros y empleados de ambos sexos se recibe diariamente, de 21 a 22 horas, en San Francisco 668.

FUNERALES DE DON JUAN FAINE ESPINAVO

En la tarde de ayer, se llevaron a efecto los funerales de don Juan Faine Espinavo, meritorio socio de la Sociedad Mutual de Comerciantes.

Acompañaron a los funerales, los dirigentes y socios de la Sociedad, cuyo presidente don Máximo Montegro, despidió los restos en el Cementerio General, en sentidas frases de condolencia.

Hoy se reúne un ampliado de los obr. del calzado

Urgente llamado formula la Fed. Obrera del ramo

La Federación Obrera del Calzado, Curtidores y Anexos de la C. G. T. convoca con urgencia a un ampliado extraordinario a todos los delegados y directorios completos de los Sindicatos Industriales, Profesionales y libres afiliados a esta central del gremio, para esta noche, a las 9 en punto, en su secretaría de Avenida Matta N.o 832.

El ampliado tiene por objeto tratar el carácter que se dará en adelante al movimiento en torno a la firma Bata y Cía. La directiva informará ampliamente sobre el particular a fin de que se resuelva sobre la materia.

También se entregará a los Sindicatos de Curtidores del Budiar y del Enchinchado, las copias del tarifado de salarios mínimos en la forma definitiva en que ha sido aprobado por la comisión oficial para lo cual asistirá el miembro oficial designado por el Gobierno en esta comisión, señor Ernesto Miranda."

HOY SE INICIARAN LOS ACTOS POPULARES EN CELEBRACION DEL ANIVERSARIO NACIONAL DEL PERU

Los himnos patrios se ejecutarán a las 19 horas en la Plaza de Armas. — La velada y baile en la Sociedad Artesanos

INTERESANTE TRANSMISION RADIAL

Damos a continuación el programa de actos populares con que el Círculo Cultural y de Confraternidad Chileno-Peruano inicia desde hoy la conmemoración del aniversario patrio del país hermano.

FESTIVAL DE HOY EN LA PLAZA DE ARMAS

El primer acto del Círculo Chileno-Peruano será el festival popular de hoy a las 19 horas, en la Plaza de Armas, el cual se efectuará con la valiosa cooperación del Orfeón de la Fuerza Aérea, dirigido por el maestro Pacheco. Entre el público asistente se distribuirá programa impreso con el homenaje al pueblo peruano. Al empezar se ejecutarán los himnos patrios del Perú y Chile y luego música popular peruana, sobresaliendo yaravíes, canciones y marineras.

TRANSMISION POR RADIO

Hoy quedarán finiquitados los trabajos para efectuar una transmisión radial en cadena de varias estaciones locales con Radio Nacional de Perú, Lima, mañana jueves a las 21 30 horas. Harán dirigentes del Círculo, habrá recital de poesías y canto y un programa musical por el Orfeón de Aviación. Participará el trío internacional de guitarras formado por los señores Raúl Navarrete, peruano; María Nunez, Chilena y Miguel Maldonado, ecuatoriano; la aplaudida soprano señorita Pilar Lecaros, celebrados artistas radiales y otros buenos elementos artísticos.

VELADA Y BAILE EN LA SOC. ARTESANOS

La velada y baile del viernes 28, en la Sociedad Artesanos La Unión, Riquelme 881, altos, será seguramente el acto de mayor importancia societaria en honor del país hermano en su aniversario. Se efectuará a las 21.30 horas y será amenizado por una banda militar y una orquesta. En la velada se desarrollará un escogido programa de variedades. El baile durará hasta la 1.30 hora. Tendrán libre acceso los presidentes y secretarios de sindicatos sociedades mutuales y demás instituciones que acrediten su calidad respectiva. El resto del público pagará módica entrada.

Los miembros del directorio señores Fernández, Caradeux, Soto, Escobar, Cortés, Echeverría y Pacheco y los miembros de comisiones señores A. Parra, L. Olivares y demás integrantes, tendrán a su cargo la atención de las visitas y los diversos detalles de las festividades.

ASISTENCIA DE FAMILIAS OBRERAS

Atendida la significación de la velada y baile en la Sociedad Artesanos, el Círculo Chileno-Peruano hace un llamado en favor de la asistencia a este acto, confiando en que las familias de obreros y empleados en general, concurran a demostrar sus simpatías al pueblo peruano que tan generosa actitud evidenció ante el doloroso terremoto del sur de nuestro país en enero ppdo.

TEATRO FESTIVO, CHARLAS Y CURSOS OFRECE DEPARTAMENTO CULTURAL

Algunas actividades del servicio en favor de los elementos trabajadores

Una interesante tarde de teatro recreativo y charla cultural ofreció, en el Teatro Balmaceda, el Departamento de Extensión Cultural del Ministerio del Trabajo, dando cumplimiento al plan de "Aprovechamiento de las horas libres de los obreros".

La compañía teatral obrera del servicio presentó las obras cómicas "La gran hazaña", de Manuel Frías, y "El amigo Pérez", de Luis Valenzuela Aris. El público asistente aplaudió con entusiasmo a los artistas aficionados participantes, señoritas Doris Rojas, Marta Charlin y señores José Gómez, Lucho 2.o Barra, Luis Cárdenas, Alejandro Olivares y otros.

Igualmente, fueron aplaudidos Irene Ovalle en sus selecciones al piano y el tenor Hernán Núñez, en su interpretación de canciones mexicanas y cubanas.

SE INAUGURA UN CURSO DE TAQUIGRAFIA

El nuevo curso de taquigrafía del Depto. de Extensión Cultural del Ministerio del Trabajo, que dirigirá la conocida profesora señora Josefina Reyes de M., se inaugurará el próximo viernes a las 19 horas, en la sala de actos de la Escuela Benjamín Franklin López esquina Prieto. Alcanza a más o menos 120 la cantidad de alumnos de ambos sexos ya inscritos.

Intertanto, siguen su funcionamiento con toda regularidad, los cursos de taquigrafía, castellano y redacción iniciados por el Departamento hace algún tiempo bajo la direcció del competente profesor señor Oscar Henríquez Olavarría.

DUEÑOS DE DEPOSITOS MINORISTAS DE LICOR

La Asociación de Dueños de Depósitos de Licores convoca para mañana jueves, a las 15 horas, en la secretaría, en calle Bandera N.o 620, 3.r piso, oficina N.o 3. En esta sesión se dará cuenta de las entrevistas obtenidas con los parlamentarios, y el trabajo efectuado a fin de que a los pequeños comerciantes se les tome en cuenta, cuando se discuta el proyecto que aumenta las patentes para el expendio de bebidas alcohólicas. Se nos encarga de recomendar la asistencia y puntualidad en la hora.

MANIFESTACION EN HONOR DEL SECRETARIO

Con motivo de ausentarse de Santiago, el secretario de la Asociación, señor Alfonso Farías Gonzalez, los socios le están preparando una manifestación, la que consistirá en un almuerzo, que será servido en un restaurante del centro.

Las personas que deseen adherirse pueden pasar todas las tardes, de 6 a 7, por la secretaría, Bandera 620, y estará a cargo del recaudador señor Luis Oteiza.

ASAMBLEA GENERAL CELEBRARA EL CIGATS.

Con el objeto de elegir nuevo directorio celebrará una importante reunión el Círculo General de aficionados, el próximo domingo, a las 11 horas. Local: Sindicato El Progreso, calle Franklin 967.

La institución recomienda la puntual asistencia de todos sus asociados.

NOTICIAS DIVERSAS

CURSOS BREVES EN LA UNIVERSIDAD CATOLICA —Los nuevos cursos de dactilografía comenzará a funcionar desde el próximo lunes. Las clases se efectuarán en la mañana y en la tarde.

CENTRO DE EGRESADOS DEL PEDAGOGICO — Cita a reunión para hoy, a las 18 horas, en el local de Moneda 1330.

LLAVERO PERDIDO.— Anoche nos fué entregado un llavero encontrado en la calle Bandera entre Santo Domingo y Las Rosas. Tiene tres llaves y está a disposición de su dueño en la Sección Crónica de este diario.

ASOCIACION CRISTIANA FEMENINA.— Cita a reunión hoy, a las 18 horas, en su local de Mac Iver 18 al Club de Menores y Adolescentes y al Comité Educacional.

FEDERACION DE SUBOFICIALES EN RETIRO.— Cita a reunión de delegados para el sábado próximo, a las 19 horas, en San Pablo 1141.

SOCIEDAD EMPLEADOS DE BANCOS.—Mañana, a las 21 horas, se efectuará una comida que el directorio de la Sociedad Protección Mutua de Empleados de Bancos y Cajas de Chile, ofrece en honor del Cuerpo Médico de la institución.

CINEMATOGRAFIA EDUCATIVA EN LA UNIVERSIDAD — Hoy, a las 19 horas, se dará en el Salón de Conferencias de la Universidad de Chile la 13.a exhibición de películas que ofrece el Instituto de Cinematografía Educativa de la Universidad de Chile. La entrada es libre.

BRIGADAS PARA COMBATIR EL TIFO —La Dirección General de Sanidad ha organizado dos nuevas brigadas sanitarias que serán destinadas a cooperar en la campaña contra el tifo exantemático en esta ciudad.

CONGRIO COLORADO A CINCO PESOS EL KILO —Desde las primeras horas de hoy se pondrá a la venta en los puestos regulares del Mercado Central una abundante partida de congrio colorado al precio de $ 5 el kilo. También habrá corvina a $ 4.80 y erizos a 0.80 centavos cada uno.

CIRCULO DE EX COMANDANTES DE POLICIA.—Antenoche se llevó a efecto la manifestación en honor de don Francisco León de la Barra, presidente del Círculo de ex Comandantes de Policía, con motivo de su onomástico. Se brindó por S. E. y por el Frente Popular.

CIRCULO DE EX OFICIALES DE CARABINEROS — Esta institución tramita actualmente con toda actividad su personalidad jurídica. Al mismo tiempo, realiza activas gestiones para obtener la reincorporación de algunos de sus miembros al Cuerpo de Carabineros de Chile.

Se encuentra pendiente en el Congreso el estudio de una ley que autoriza al Presidente de la República para reincorporar a los ex tenientes y subtenientes sin pensión en las vacantes existentes en la actualidad.

SESION DEL DIRECTORIO DEL INSTITUTO CHILENO ECUATORIANO DE CULTURA.—Mañana, a las 18.30 horas, celebrará sesión el directorio de esta institución, con el objeto de organizar la celebración del aniversario de esta República.

REUNION DEL CENTRO DE ESTUDIANTES PERUANOS —Esta tarde, a las 18 horas, celebrará sesión este Centro de Estudiantes, con el objeto de organizar definitivamente el programa de festividades en celebración del aniversario peruano.

TRIBUNALES DE JUSTICIA

CORTE SUPREMA
Movimiento de ayer

PRIMERA SALA. Relator Sr. Méndez
1, 3 y 4 Suspendidas: 2 Santiago Carey con Sociedad Fábrica Nacional de Cervezas, acuerdo: 5 Electric Bond and Share y Cía. con Impuestos Internos, relación pendiente. Las demás no vistas. En la 2 alegaron: don Hernán Castillo, por el recurso, y D. Sergio Vergara en contra.

SEGUNDA SALA. Relator Sr. Varas.
1 Carlos Becker con Francisco Díaz pro, acuerdo: 2 Trámite: 3 Horacio Orrutia Gundián con Fisco, acuerdo. Las demás no vistas. En la 1 alegó don Víctor Rostagno, por el recurso y se anunció don Sergio Vergara, contra el recurso. En la 3 alegaron: D. Julio Molinari, por el recurso y D. Humberto Donoso, contra el recurso. Fallos del acuerdo: Lorenzo Belmar contra Víctor Gestri, ha lugar fondo. Contra Florencio Torres, ha lugar forma.

DE LOS TRIBUNALES

LA DENUNCIA CONTRA LA REVISTA WIKEN.— El Fiscal don Carlos Muñoz Freire informó nuevamente en la denuncia de la Dirección de Investigaciones contra la Revista Wiken, e insiste en su anterior dictamen, pidiendo el sobreseimiento temporal.

Se espera que hoy pronunciará resolución el Ministro sumariante don Octavio del Real.

ALMACEN ESQUINA

Gran almacén central, primer piso, esquina amplia, mucha luz, espléndida distribución oficinas y mercaderías, se ofrece todo o parte. Dirigirse dueño:

CASILLA 522.

Para el REUMATISMO, gota, ciática, neuralgia, lo mejor es friccionarse con

REUMON.

Desde la primera unción se nota gran alivio. (Base: Mentol. Trementina y Croton).

Corporación de Reconstrucción y Auxilio

Se avisa al público que ya se encuentran a disposición de los interesados los formularios para las solicitudes de préstamos autorizados por la Ley N.o 6,334. Los formularios pueden obtenerse en las Oficinas de la Corporación en Santiago, calle Teatinos N.o 40, 5.o Piso; y en las Intendencias y Gobernaciones de las provincias afectadas por el terremoto.

Los préstamos para edificaciones rurales y para rehabilitación de instalaciones agrícolas, industriales y comerciales, pueden tramitarse desde luego.

Los préstamos de edificación en ciudades sujetas a planos reguladores se tramitarán desde que se aprueben el plano y la ordenanza correspondientes, lo que se avisará oportunamente por la prensa.

Oportunamente se avisará también la fecha en que se tramitarán la solicitudes en las ciudades o pueblos que no estarán sujetos a planos reguladores.

EQUIPAJES Y ENCOMIENDAS CONTRA REEMBOLSO DESPACHADOS POR FERROCARRIL QUE HAN SIDO DEVUELTOS.

A ALAMEDA:

DESTINO	REMITENTE	CONSIGNATARIO
Chillán	Casa Nirvana	O. de Andreu
Talca	Luer Paye y Cía.	R. Retamal
Talca	Eduardo Costoya	L. Rojas
Talca	Mayon Ltda.	C. Tarud
San Fernando	Carlos Robles	M. Marambio
Talca	Philips Chilena	H. Sepúlveda
Curicó	Hernán Hnos y Cía Ltda.	A. Corvalach

A MAPOCHO:

DESTINO	REMITENTE	CONSIGNATARIO
Illapel	Landea Galmez y Santos.	C. Rodríguez
Illapel	B. Bruhn H.	G. Valdivia
Illapel	Enrique Borgheresi	J. González
Illapel	Hortal Hnos.	T. Zamora
Mallo	Gasto Coderch y Cía. Ltda.	B. Donoso
San Javier	Rubén Soumastre	L. Avalos
Puerto	Julio Young	B. Lasserre

A carga Mapocho

Illapel	Caso y Cuadrialo	M. Ramos

TEATROS Y CINES

"ADRIANA LECOUVREUR"

La pantalla del Teatro Central ha estrenado ayer una producción francesa que ofrece oportunidad a la actriz Ivonne Printemps para realizar una calificada creación de arte cinematográfico. La vida romántica de Adriana Lecouvreur, aquella actriz que revolucionara los públicos de la época de la Regencia de Felipe de Orleans, y de los tiempos de las cortes galantes de Francia, está detallada en este interesante film que puede colocarse en un elevado plano artístico dentro de la producción cinematográfica francesa.

Hay ambiente de época en sus interiores escénicos, en su vestuario cuidado, en sus costumbres e intrigas cortesanas, y en la fastuosidad de las Cortes del reinado de los Luises. En todo el film se mantiene un ritmo de ajustado movimiento, con buen guión y cierta fidelidad histórica en los episodios románticos de Adriana Lecouvreur, que le proporcionan una constante atracción. Ivonne Printemps se muestra como una actriz de sugerente talento interpretativo, tanto en sus momentos seductores y sutiles, como en las escenas de fuerza dramática, dominando, siempre, con diversos matices de expresión. Secundan a la protagonista, Pierre Fresnay en una artística encarnación del Príncipe de Sajonia, y otros prestigiados y conocidos artistas de la pantalla francesa, que saben aunar sus labores para el éxito general del film.

"Adriana Lecouvreur", en sus diversos aspectos, es un exponente visible del arte logrado por el cine francés.

T.

LA VISION ORIENTAL "MERCADO DE AMOR EN ARGELIA", HOY EN EL MUNICIPAL, TARDE Y NOCHE

Las representaciones de "Mercado de amor en Argelia" han constituído un triunfo, realizándose ante un público entusiasta que ha reeditado el éxito obtenido por esta pieza teatral en los escenarios europeos y sudamericanos. Más que una comedia propiamente tal, "Mercado de amor en Argelia" es más bien una revista espectacular en la cual—a través de sus doce estampas, se revelan ante el espectador como una visión fantástica—la vida, música, costumbres y vicios de la Casbah Argeliana.

Esta fantasía oriental debida a la escritora y poetisa francesa, Lucienne Favre — mundialmente conocida por sus escritos orientalistas ha sido llevada al teatro por el reputado meteur en escene, Gaston Batti — considerado como el más grande de los innovadores del teatro francés. La versión al castellano es de Edmundo Guibourg, el prestigioso escritor y crítico argentino.

En "Mercado de amor en Argelia" interviene todo el elenco de la compañía de Camila Quiroga, quien en su labor personal se muestra en todo su poderío escénico. Rosita Catá y Juan Carlos Croharé hacen dos caracterizaciones notables que han merecido los más elogiosos juicios críticos de la crítica santiaguina.

La Orquesta Oriental, típica árabe, danzarinas y cantores árabes y más de sesenta comparsas integran el numeroso reparto de esta obra.

"Mercado de amor en Argelia" irá en la vespertina y nocturna de hoy.

HOY, ANIVERSARIO DEL TEATRO COLON

En la noche de hoy se llevará a efecto el festival que la administración del Teatro Colón ha preparado con motivo de celebrar su segundo aniversario.

Como parte principal de los números que para el objeto ha venido preparando, figuran unos nuevos dibujos animados de Walt Disney, que no han sido presentados en ningún otro teatro de Santiago, y como estreno exclusivo en Chile, en combinación con el Teatro Coliseo, irá "Héroes de mar", película mexicana hablada en castellano.

Tomarán parte en esta fiesta los más destacados artistas de la escena santiaguina, como: la concertista de acordeón Rosita Cortínez; Verdejo y la Domitila; el ventrílocuo Agudiez y su muñeco don Pánfilo, y varios otros números más.

Llamará más la atención la rifa de un chanchito vivo, entre el público. Además, hay cinco mil pesos en diversos regalos que serán repartidos entre los asistentes a las distintas localidades. Estos obsequios han sido hechos por las principales casas comerciales del comercio.

FESTIVAL POPULAR CONMEMORATIVO DEL ANIVERSARIO PERUANO

El próximo viernes en el "Balmaceda" la Federación de Obreros Asegurados de Chile y la Compañía de Revistas "Cóndor", realizarán un extraordinario festival conmemorativo del aniversario de la Independencia del Perú, que por la novedad de su programa artístico está destinado a asumir brillantes contornos.

En el festival actuarán Esther Sore, Miss Radio, Alejandro Flores, Rafael Frontaura, el poeta peruano Landazurri y las principales figuras de dicho espectáculo. Habrá cine escogido, revista y variedades folklóricas a cargo del Conjunto Musical del Perú.

Temporada de Teatro Nacional

Con interés es esperado el debut de la Compañía de Dramas y Comedias que ha organizado el Partido Comunista. El elenco seleccionado por el actor genérico Juan Tenorio hará su primera presentación en el Teatro Municipal el día 4 de agosto con la obra "Pájaros de presa", de Víctor Domingo Silva.

El drama social escrito por Víctor Domingo Silva aborda el problema de la penetración nacista en nuestro país, desarrollando una tesis de auténtico significado democrático y nacionalista.

Por informaciones que nos ha proporcionado Juan Tenorio y el empresario señor Julio Puelma, sabemos que la Compañía representará en el Municipal durante los días 4, 5, 6 y 7 de agosto, para continuar en seguida por los diversos teatros de la capital.

Matinée de los Suplementeros en homenaje al Perú

En el Teatro Caupolicán festejarán el aniversario peruano los muchachos del Club Deportivo de "Suplementeros", que dirige el popular Zorobabel González. Se pasarán hermosas películas y habrá un gran acto de variedades por destacados artistas. Es digno de aplauso que los Suplementeros no se queden atrás en rendir un homenaje a la república hermana del norte; esta matinée será el sábado 29 a las 15 horas, en el gran Teatro Caupolicán, y además trabajarán artistas y aficionados del gremio.

Olimpia Le Roy sigue con éxito en el Teatro - Cabaret "Zeppelín"

Con gran éxito sigue actuando la simpática cantante Olimpia Le Roy, en el teatro-cabaret Zeppelín, que noche a noche se ve concurrido por sus habitúes, que hacen de él su sitio de distracción. Un gran repertorio de variedades, en que participan bailarinas, cantantes y el popular Verdejo, amenizan estas reuniones, que, como siempre, se efectúan dentro de un ambiente de alegría. La gran orquesta que dirige el maestro Porfirio Díaz, ofrece al público, los más variados programas bailables que son animados por su chansonier, Bonasco.

La empresa Tobar no escatima sacrificios para responder al público que visita este local, renovando constantemente sus números de variedades, que junto con la esmerada atención de su personal, hacen del Zeppelín, el sitio predilecto.

T. PRINCESA

RECOLETA 345 T-85205

EL INTENSO DRAMA HOY

Bette Davis

AMARGA VICTORIA

ADEMAS

EMBOSCADA

COMPAÑIA DE REVISTAS DEBUTA EL VIERNES EN EL TEATRO LA COMEDIA

A medida que se acerca la fecha del debut de la Compañía de "Revista 1939", aumenta en el público el interés por ver este conjunto. Cuatro vedettes procedentes del Teatro Casino de Buenos Aires, Celeste Grijó, Grazia del Río, Dea Costa y La Andalucita, más la vedette chilena que viene de actuar en el Maipo de la capital argentina Elsa Vecksey y la estilista Olimpia Le Roy, forman el frente de esta compañía que se presenta en el teatro La Comedia el viernes de la presente semana.

Por la combinación transandina que llega mañana en la noche, arribarán a Santiago dos vedettes, Grazia del Río, cantante en cinco idiomas, pianista de cualidades y además danzarinas, junto con Dea Costa, mulata brasileña de éxito en el Teatro Casino, de Buenos Aires, y que serán números de atracciones de esta compañía.

La temporada revisteril que empieza el viernes, lo hará con dos espectaculares revistas "Aquí se arreglan las uñas" y "Qué 'ases' jugando poker", ambas originales de Carlos Cariola y Manuel Contardo, en la letra y música respectivamente.

La vedette Celeste Grijó, atracción de la Cía. de Revistas y que visitó ayer nuestro diario.

"EN CHILE TODOS SOMOS IGUALES", HOY EN LAS REVISTAS DEL BALMACEDA

Combinado con el film "Africa" de Imperio Argentina, hoy la Compañía Revisteril Bataclánica "Cóndor" del Teatro Balmaceda, hace dos nuevas representaciones de la simpática revista cómico-criolla de Eugenio Retes y Olga Donoso titulada "En Chile todos somos iguales", que ha gustado por su visualidad, colorido y matices escénicos.

El cuadro cómico central hace reír de buena gana y en su interpretación interviene Orlando Castillo, Olga Donoso, Retes, Blanca Arce, Pepita y Alberto Contreras, Eva González y el negrito Sam Brown. El elenco de diez y seis segundas tiples bailarinas, presenta hoy nuevas coreografías, bailables y conjuntos de jazz: el barítono negro cubano Zorrilla con sus rumbas y boleros, y los estilistas mexicanos Hermanos Contreras completan el espectáculo.

"Casa de Mujeres", repite hoy Flores, en el Alameda

Un nuevo triunfo ha sido para el actor nacional Alejandro Flores su breve temporada de difusión artística y cultural del Teatro Alameda.

Alejandro Flores pondrá hoy nuevamente en escena el recio drama que es una enseñanza, a la vez que una escogida obra de arte, "Casa de mujeres".

El Viernes debuta en el Teatro La Comedia la Gran Compañía de Revistas 1939

Cuatro vedettes que constituyen cada una un espectáculo

Pocas veces se ha encontrado el público de Santiago ante un espectáculo de tanta importancia y novedad como la Gran Compañía de Revistas "1939" que se presentará en vermouth y nocturna el viernes próximo en el Comedia.

Celeste Grijó, la encantadora vedette, creadora de Betty Boop y de danzas y canciones norteamericanas; **Grazia del Río**, la pianista y cantante "disceusse" en cinco idiomas, además bailarina; **Dea Costa**, la briosa morena, embajadora del arte brasileño; **La Andalucita**, cantaora y bailaora de cosas españolas, son las cuatro figuras procedentes del **Casino de Buenos Aires y cada una de ellas constituye un espectáculo.**

Del elemento chileno se ha selecionado a Elsa Vecksey, la hermosa tiple rubia, que acaba de actuar triunfalmente en el Maipo de Buenos Aires, al lado de su hermana Alicia, y Olimpia Le Roy, estilista que gustó mucho en el Maravillas de la misma ciudad.

Por primera vez en Chile la compañía actuará con DOS ORQUESTAS, dirigida una por el maestro Contardo, y la otra por Porfirio Díaz.

16 bailarinas adornarán los cuadros, ocho actores cómicos tendrán a su cargo la misión de hacer reír, Ans y Reynold bailarán danzas acrobáticas, mientras el tenor Valenti—un nuevo valor del teatro nacional descubierto por la empresa del Comedia—cantará con su hermosa voz.

"Aquí se arreglan las uñas" y "Qué 'ases' jugando pocker...", son las dos revistas del debut, letra de Carlos Cariola y música de Manuel Contardo.

La presentación se hará a base de hermosas cortinas.

A pesar del enorme presupuesto que tiene esta compañía, cuyas figuras, traídas de Argentina, significan sueldos fabulosos, la empresa ha decidido no poner más que los siguientes precios: Platea, 8 pesos, balcón, 4 pesos y galería 2 pesos.

Las entradas ya están a la venta.

IMPERIO ARGENTINA

HOY sobrepasa su triunfo de "Carmen", en el nuevo y apasionado rol de "AIXA", LA AMANTE DEL CAUDILLO MORO

BALMACEDA · POLITEAMA · O'HIGGINS

AFRICA

La mejor y más ardiente película en español con bailes, músicas y canciones árabes.

(Hoy, 6.10 y 9.30, en Esmeralda, mayores): AFRICA y además, estreno Paramount 1939, del Real:

Cómo está la sociedad

con Madeleine Carrol, Fred Mac Murray: hoy en POLITEAMA y O'HIGGINS, además, estreno Metro G. M., con Franciska Gaal y Franchot Tone, en DESPIERTA CENICIENTA.

Hoy, en Balmaceda, Imperio Argentina, en AFRICA y además, Compañía Bataclán, la nueva revista, estreno en Chile:

Todos somos iguales

con 45 artistas en escena.

F. GONZALEZ

TEATRO PARA NIÑOS DARA CAMILA QUIROGA EN MATINEE DE MAÑANA EN EL MUNICIPAL

Mañana jueves, a las 15.15 horas, la Compañía de Camila Quiroga ofrecerá una matinée extraordinaria dedicada al mundo infantil y en la cual dará a conocer el famoso cuento para niños intitulado "Pirincho el Hijo del Bosque", divertido y fantástico cuento que la compañía Quiroga ... como una primicia ... pequeñas de la capital.

"Pirincho, el hijo del bosque" es presentado por la Compañía Camila Quiroga con una ... escena apropiada, interviniendo en su interpretación todo el elenco de la compañía, ... Príncipes, hadas madrinas, brujas y enanos desfilan en esta leyenda.

La matinée de mañana empezará a las 15.15 en punto. La Compañía Quiroga, en un ... gesto, ha invitado a un ... de niños de nuestros asilos a presenciar este espectáculo.

TEATROS MIRAFLORES · REPUBLICA

MIRAFLORES 378 TELEF. 66989 | AV. REPUBLICA 239 TELEF: 83613

La Sala de los Grandes Espectáculos y Regia Calefacción. Vermouth 6 Noche 9.30

1.o La chispeante comedia francesa, creación de Jules Berry y Vera Korenne: CAFE PARIS.

Además, estreno de la notable superproducción española, aplaudida en sus exhibiciones del Teatro Santiago, interpretada genialmente por Imperio Argentina: AFRICA. Platea $ 3.40.

Próximo estreno: Hotel del Norte.

La Sala de los Programas Seleccionados. Vermouth 6. Noche 9...

1.o A pedido, la formidable superproducción americana, un verdadero triunfo de Claire Trevor secundada en gran forma por excelente conjunto: ... CIA. Además, estreno de la chispeante comedia francesa, con los insuperables astros de la pantalla europea: Jules Berry-Vera Korenne, en CAFE PARIS. Platea $ 3...

Mañana: Cumbres Borrascosas.

¿UD. SABE QUE SON LAS HORMONAS?

RECETARIO

SEÑORITA... SEÑORA...

al ingerirse las HORMONAS, tenga Ud. cuidado de no equivocarse de frasco... Entonces, se INVERTIRIAN TODOS SUS VALORES Y FALLARIA SU SEXO.

Empresa Chilena "CONDOR" y distribuidora mexicana Carlos Gallardo, presentarán la obra de MAS PICARDIA y de MAS ESTRUENDOSA HILARIDAD que se conoce en cine hispánico:

"LA TIA de CARLOS"

MARTES 1.o

Estreno en Chile, creación de ENRIQUE HERRERA, el rival de CHAFLAN.

CIA CINEMATOGRAFICA ITALO CHILENA

LOS MEJORES HOY ESPECTACULOS

CENTRAL · SANTA LUCIA

Matinée. . . . 3.00 P. M.
Tarde. . . . . 6.30 P. M.
Noche. . . . . 10.00 P. M.

Leo Films presenta la reconstitución más osada que hasta hoy ha intentado el cine y la producción de gusto más exquisito que ha podido realizarse:

Adriana Lecouvreur

Ivonne Printemps ha hecho revivir a la espléndida heroína, cuya muerte prematura fué una pérdida irreparable para el teatro francés y para una época galante (sólo para mayores)

Matinée. . . . 3.00 P. M.
Tarde. . . . . 6.30 P. M.
Noche. . . . . 10.00 P. M.

Columbia Pictures presenta un drama espectacular del trópico, que tiene por escenario el puerto ... ro de Barrancas, donde no existe el mañana y todo se vuelve en un vivir intenso hoy...

SOLO LOS ANGELES TIENEN ALAS.

Amores y odios... ... Gary Grant y Jean Arthur (sólo para mayores).

ORIENTE · ALCAZAR

Tarde 6.30 — Noche 9.50

Leo Films en una película brillante presenta a la heroína del más bello romance de amor de todos los tiempos y los países:

Adriana Lecouvreur.

La gran actriz Ivonne Printemps, la encarna con una propiedad y una gracia extraordinarias. (sólo p. mayores).

Tarde 6.30 — Noche 9.45

Columbia Pictures presenta como un film majestuoso... los Andes magníficos ... Tempestuosa como un ... tropical...

SOLO LOS ANGELES TIENEN ALAS.

El drama más grandioso de todos los tiempos, a la sombra de los Andes, por el gran actor Gary Grant y Jean Arthur (sólo p. may.).

ALAMEDA · PORTUGAL

Tarde 6.30 — Noche 10

Cía. de Comedias Alejandro Flores. Como despedida de la compañía y atendiendo los numerosos pedidos del público, se pondrá nuevamente en escena el emocionante drama de Enrique Suárez de Deza, que ha sido el mayor éxito de la temporada:

CASA DE MUJERES.

Tarde 6 — Noche 9.30

Gran programa doble. El drama más hondo y conmovedor que jamás hoy ha producido el cine francés:

HOTEL DEL NORTE,

creación de la sugestiva y pasional actriz Annabella, y HOMBRES DE LA SIERRA, gran película de cowboys y aventuras, por Charles Starrett (may., no recomend.)

HOMBRES de MAR

El drama heroico de los hombres que luchan con los elementos, exponiendo sus vidas ante las fauces de los tiburones, por robarle sus tesoros al mar... Machos de gran corazón, que con igual valor dan sus vidas por disputar el amor de una mujer...

ARTURO DE CORDOVA
VILMA VIDAL
ESTHER FERNANDEZ
DOMINGO SOLER

UN NUEVO TEMA LLEVADO AL CINE HABLADO EN CASTELLANO

SELECCIONES SELMAN VERCELLINO Y CIA. LTDA.

COLISEO
ESTRENO EXCLUSIVO EN CHILE
HOY

ADEMAS PRESENTAMOS A LA EMINENTE TRAGICA
BETTE DAVIS en
AMARGA VICTORIA en
EL FILM EN QUE EN CADA ESCENA HAY SUSPENDIDO UN SOLLOZO

Sólo Mayores

METRO
BANDERA 141 — TELEFONO 83361

Selecto Platea $ 4.
Vermouth y Noche
Platea $ 6. Balcón $ 5.

VIERNES

¡EL MAYOR EXITO DE MICKEY ROONEY!

¡El rol de Huck Finn! ¡Sus carcajadas, sus embustes y sus travesuras serán inolvidables! ¡Mickey Rooney nació para encarnar a Huck Finn! ¡Pone risa en los labios y sentimiento en el corazón...! ¡Una de las más bellas y sensacionales películas que se verán en 1939!

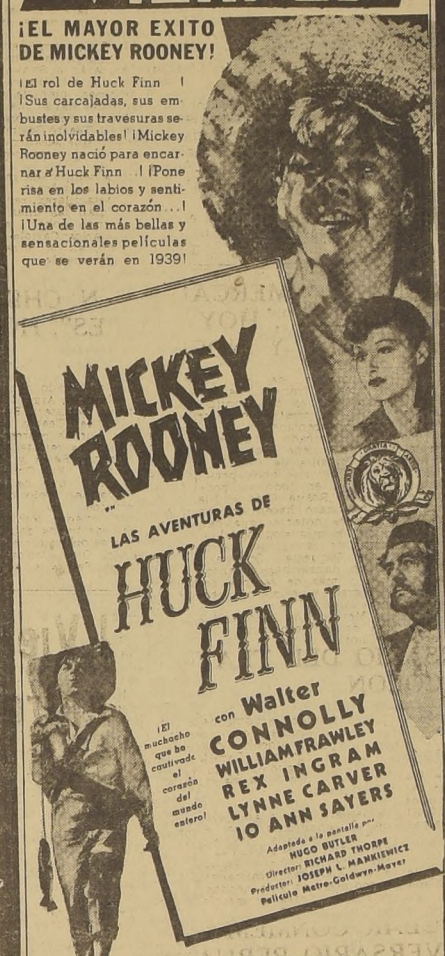

MARK TWAIN escribió esta emocionante novela donde la risa y el llanto preséntanse y amalgaman maravillosamente.

No volverá a exhibirse en Santiago hasta después de 60 días de abandonar el METRO

METRO
BANDERA — TELEFONO 83361

HOY
Para adultos y menores de 15 años

Selecto Platea $ 4.
Vermouth y Noche
Platea $ 6.
Balcón $ 5.

ULTIMOS DOS DIAS

"TIERRA de AUDACES"
con TYRONE POWER
HENRY FONDA
NANCY KELLY
RANDOLPH SCOTT

TECHNICOLOR — 20th Century-Fox

"EXTASIS"

He aquí la película más discutida y comentada de todos los tiempos.

La producción que dividió al mundo en dos bandos. Uno la aceptó como una obra bella, profunda, única; otro, la execró como un film ardiente y escandaloso, donde los sexos se desatan en permanente huracán.

El más riguroso jurado de Europa, le otorgó en la Exposición de Venecia, su más alta recompensa.

Con "EXTASIS" nació a la fama su protagonista. Se consagró estrella. Hoy, millares de hombres pronuncian el nombre de Hedy Lamarr, con una admiración frenética. Este film rompió para ella la paz de su hogar, porque su esposo, el magnate del acero, destruyó todas las copias de la película, porque consideró que los desnudos que allí aparecen eran inadecuados.

EL TEATRO IMPERIO abre sus puertas desde el Viernes próximo a la exhibición de este film, que no será programado en barrios y que no se recomienda a muchachitas inexpertas.

Drama áspero, drama fuerte, drama ardiente, canto y expresión de la vida en el diapasón de una prolongada nota armónica, es una sinfonía fotográfica; un triunfo de luz, de gracia, de movimiento.

Es cinematógrafo puro. Las frases vienen del corazón. Las voces nacen a la orilla de los sexos atormentados.

Aquí las palabras estaban de más.

Por eso se trata de una película semi muda, de diálogo escaso y cuyo parlamento en francés, carece de subtítulos.

Más que una película del amor corriente y vulgar de tanta otra cinta, ésta lo es del amor como fuerza eterna, que pueblo mundos, que perpetúa especies y que anima todo lo creado.

BAQUEDANO — HOY

Matinée 3 P. M. Platea $ 4.
Especial 6.30, Noche 10.
PLATEA $ 6 — BALCON $ 4.60:

La apasionante producción Sterling:

WONG
EL MISTERIOSO
por BORIS KARLOFF y EVELYN BRENT

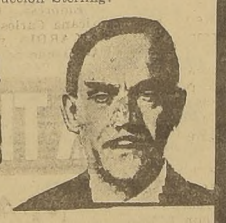

(mayores y menores).

PUPILOL

Se llama el específico para enfermedades de la vista. Quita la irritación, suprime la supuración, fortifica la masa del ojo, dando una vista envidiable.

Base: Sulfato de Zinc.

ITALIA — FONO 41883 — HOY

ESPECIAL y NOCHE (menores):
Unicas exhibiciones de la superproducción histórica
ALEXANDER NEVSKY
Además, agregados sonoros.

PARA CUTIS FINO — SAHARA de LUXE

T. MUNICIPAL — TELÉFONO 84407

BRILLANTE TEMPORADA DRAMATICA
Camila QUIROGA

MERCADO DE AMOR EN ARGELIA

¡EL SENSACIONAL E INOLVIDABLE ESPECTACULO!

HOY: Miércoles: Vermouth 6.15 — Noche 10 P. M.

MAÑANA: Matinée Familiar para todos los niños de 6 a 80 años:

Estreno: Pirincho el Hijo del Bosque

¡Un espectáculo nuevo para Santiago!

(LOCALIDADES EN VENTA).

"La muerte anda de farra"

El sábado la Compañía de Revistas "Cóndor" del Balmaceda dará a conocer una nueva revista satírica criolla titulada "La muerte anda de farra", a base de cuadros humorísticos de actualidad y sobre los problemas de la movilización y del tránsito en Santiago.

"La muerte anda de farra" está ensayándose cuidadosamente y habrá de interesar a todos los aficionados a los espectáculos frívolos.

Club de Señoras

HOY 6.30 y 9.45, a pedido. Otra ve zla sublime obra dramática de Artistas Unidos, que siempre agota las localidades (mayores):

CUMBRES BORRASCOSAS.

Toda la fuerza de un querer puro y abnegado hasta la muerte, es el argumento de la genial escritora Emily Brontë, que supo comprender en su esencia el corazón humano. Merle Oberon y Lawrence Olivier sobrecogen en su interpretación.

PLATEA 3.40. — BALCON 2.40.

Mañana: Con los Brazos Abiertos, Mickey Rooney; viernes, en programa doble: La Historia de un Jugador, Sacha Guitry, y La Ciudadela; martes, estreno: La Hora Radiante, Joan Crawford; miércoles: Capricho, Lillian Harvey.

HOY
EL MEJOR PROGRAMA PARA EL MEJOR PUBLICO
VICTORIA-CARRERA

Selecta: entrada general $ 4.
Tarde y Noche
Platea $ 6. — Alta $ 5 — Pullman $ 4.

Una nueva gran creación de la famosa cantante Martha Eggerth:

CANTANDO SOY FELIZ

Además la TECNICA del SKI, que lo demuestra prácticamente el campeón Otto Lang.

Tarde 6.05 — Noche 9.45

Vea Ud. la razón de porqué no ha sido atacada Francia aún, asistiendo hoy a ver:

LA LINEA MAGINOT

Además, la hermosa cinta por Annie Shirley:

EL LEGADO de un MEDICO

GUIA DEL ESPECTADOR ∞ TEATROS, CINES Y VARIEDADES

TEATROS

BALMACEDA. — Artesanos con Salas. — Teléfono 88768. Cía. de Revistas "Cóndor". — Vermouth y noche: "En Chile todos somos iguales". Cine: Africa.

MUNICIPAL. — Agustinas esq. San Antonio.— Teléfono 84407 — Cía. Argentina de Comedias Camila Quiroga. — Vermouth y noche: Mercado de amor en Argelia.

CINES

ALMAGRO. — Plaza Almagro con San Diego.—Fono 83425 Vermouth y noche: Hotel del Norte y Mi suegra es una fiera.

ALCAZAR. — Av. Brasil con Compañía. — Teléfono 86122.— Vermouth y noche: Sólo los ángeles tienen alas.

AMERICA. — Ñuble 380. — Teléfono N.o 53443.— Vermouth y noche: Tierra brava y Hazañas de Red Barry.

APOLO. — Victoria con Juan Vicuña. — Teléfono 51746. — Vermouth y noche: Nuestros hijos y La paloma.

AVENIDA. — Av. Vicuña Mackenna 624 — Teléfono 84966 Vermouth y noche: Padre y héroe.

AVENIDA MATTA. — Avda. Matta 618.— Teléfono 51455. — Vermouth y noche: Mi suegra es una fiera y Asalto aéreo.

BLANCO ENCALADA. — B. Encalada 2807.— Teléfono 91787 Vermouth y noche: Honrarás a tu madre y Prisiones de mujeres.

BAQUEDANO. — Plaza Baquedano. — Teléfono 65050. — Matinée vermouth y noche: Wong, el misterioso y Agregados.

BOLIVAR. — San Francisco con Tarapacá. — Teléf. 60885. Vermouth y noche: La emboscada y La ciudadela.

BRASIL. — Avda. Brasil con Huérfanos. — Teléfono 80306 Vermouth y noche: Ladrón de corazones y Agregados.

CAPITOL. — Independencia 224. — Teléfono N.o 89581. — Vermouth y noche: Emboscada y Papá soltero.

CARRERA. — Avenida Bdo. O'Higgins 2151. — Teléf. 86695 Vermouth y noche: Detrás de la Línea Maginot y El legado de un médico.

CENTRAL. — Huérfanos con Estado. — Teléfono N.o 66946. Matinée, vermouth y noche: Adriana Lecouvreur.

CLUB DE SEÑORAS.— Huérfanos 930.— Teléfono 66946. — Vermouth y noche: Cumbres borrascosas.

COLISEO. — Arturo Prat con Avda. Matta. — Teléfono 25552 Vermouth y noche: Hombres de mar y Amarga victoria.

CHILE. — Avenida Recoleta 2104. — Teléfono 60728. — Vermouth y noche: Cumbres borrascosas y Agregados.

COUSIÑO.— San Ignacio con Avda. Matta. — Teléfono 50657 Vermouth y noche: Aguilas sobre el mar y Cuidado señorita.

COLON. — San Pablo esquina Maipú. — Teléfono 90577 Vermouth y noche: Aniversario del teatro; Hombres del mar; Variedades y Regalos.

DIEZ DE JULIO.—Diez de Julio 319. — Teléfono 80836. — Vermouth y noche: Hotel Imperial y Padre e hijo.

DIECIOCHO.— Dieciocho esq. Av. B. O'Higgins.— Fono 83778 Vermouth y noche: Padre y héroe y Variedades.

ESMERALDA. — San Diego con Av. Matta.— Fono 52153. Vermouth y noche: Africa y Como está la sociedad.

FRANKLIN. — San Diego N.o 3117. — Teléfono N.o 50754. — Vermouth y noche: Hotel del Norte y Amarga victoria.

HOLLYWOOD. — Avda. Irarrázaval 2868. — Teléfono 42388 Vermouth y noche: Hotel del Norte.

IDEAL CINEMA. — Mapocho 4117. — Teléfono 92188.— Vermouth y noche: Ladrón de corazones, y Conquistador de las praderas, 6.a.

INDEPENDENCIA. — Independencia 373. — Teléfono 62702 Vermouth y noche: Con los brazos abiertos, y Potro pinto, 1.a función.

IMPERIO. — Estado 239. — Teléfono 80130. — Vermouth y noche: Hotel del Norte.

IRIS.—Castro 130.—Fono 80336 Vermouth y noche: Doce mujeres y Variedades.

ITALIA. — Av. Bilbao esq. Italia.— Teléfono N.o 41883. — Vermouth y noche Alexander Nevsky y Agregados.

IMPERIAL. — San Diego 1344 — Teléfono 50964. — Vermouth y noche: Hotel Imperial y Doce horas de angustia.

METRO.—Bandera con Unión Central. — Teléfono 83361. — Matinée, vermouth y noche Tierra de audaces.

MIRAFLORES. — Miraflores N.o 378. — Teléfono N.o 66939 Vermouth y noche: Africa y Café de París.

MONUMENTAL. — Av. B. O'Higgins 3943. — Fono 91558. Vermouth y noche: Honrarás a tu madre y Potro pinto, 1.a.

NACIONAL. — Avenida Independencia 801.— Teléf. 63568. Vermouth y noche: Amarga victoria y Potro pinto, 1.a.

NOVEDADES.— Gral. Körner esq. Av. Portales.— Fono 90290 Vermouth y noche: Con los brazos abiertos y Agregados.

NUSOA. — Avda. Irarrázaval 2706. — Teléfono 43152. — Vermouth y noche: Con los brazos abiertos y Conquistador de las praderas.

O'HIGGINS — San Pablo con Cumming. — Teléfono 86929. — Vermouth y noche: Africa y Despierta Cenicienta.

ORIENTE — Providencia esq. Pedro Valdivia. — Fono 41342. Vermouth y noche: Adriana Lecouvreur.

PORTUGAL.— Av. Portugal con 10 de Julio. —Fono 51473. Vermouth y noche: Hotel del Norte y Hombres de la sierra.

POLITEAMA. — Portal Edwards. — Teléfono N.o 90101. Vermouth y noche: Africa y Despierta Cenicienta.

PRINCESA. — Avenida Recoleta 243. — Teléfono 85205 Vermouth y noche: Amarga victoria y Emboscada.

PROVIDENCIA. — Manuel Montt N.o 62. — Teléfono 46073 Vermouth y noche: Con los brazos abiertos y Emboscada.

REAL. — Compañía 1040. — Teléfono N.o 65555.— Matinée, Matinée, vermouth y noche: Capricho.

RECOLETA. — Avenida Recoleta 597. — Teléfono 63874. Vermouth y noche: Con los brazos abiertos y Café de París.

REPUBLICA. — Avenida República 229. — Teléfono 53613. Vermouth y noche: La diligencia y Prisiones de mujeres.

RIALTO.— Pedro de Valdivia 3346. — Teléfono N.o 41667. — Vermouth y noche: Chicos del barrio y Amarga victoria.

SANTIAGO. — Merced con Estado. — Teléfono N.o 66444. Matinée, vermouth y noche: El arroyo.

STA. LUCIA. — B. O'Higgins esq. San Isidro. —Fono 89001. Matinée, vermouth y noche: Solo los ángeles tienen alas.

SPLENDID. — Huérfanos con Ahumada. — Teléfono 85815. Matinée, vermouth y noche: La hora radiante, Noticiarios y dibujos sonoros.

SAN MIGUEL. — Vermouth y noche: Hotel Imperial y Kaspu, el hombre peón.

SELECTA. — Chacabuco 1178 — Teléfono N.o 92194. —Vermouth y noche El buque siniestro: Conquistador de las praderas, 7.a, y Match Louis-Galente.

VALENCIA. —Plaza Chacabuco con Sta. Laura.— Fono 61557 Vermouth y noche: María Antonieta.

VICTORIA. — Huérfanos esq. San Antonio. — Teléfono 86474 Matinée, vermouth y noche: Cantando soy feliz.

EDICION DE 16 PAGINAS

LA NACION

(EMPRESA PERIODISTICA "LA NACION", S. A.)

ULTIMA PAGINA DE ESTA EDICION

AGUSTINAS 1269 — CASILLA 81 - D

SANTIAGO DE CHILE, MIERCOLES 26 DE JULIO DE 1939

PRECIO EN TODO EL PAIS: 60 CENTAVOS

I N D U S T R I A S Y C O M E R C I O

El Mercado de Valores

Poco más activo que el dia anterior se mostró el mercado.

En títulos mineros se hicieron con preferencia, Punitaqui, Carmen, Galleguillos y Bellavista.

En ganaderas se transaron 600 Fuego y 100 Gente Grande.

En industriales el movimiento fué variado; entre los principales conformes se anotaron Cervezas, Cía. Industrial, Sacos, Tejidos El Salto, Paños y Uniformes, Vapores y Cemento Melón.

En Bonos el movimiento fué de importancia, se efectuaron operaciones por un total de 1.302.000 nominales, entre Hipotecarios y del Estado.

En Bancos se nombraron Chile y Concepción, y en Seguros se hicieron 100 Estrella y 27 Consolidada Generales.

Los precios cerraron irregulares.

En los títulos que se transaron figuraron 19 alzas y 14 bajas.

OPERACIONES EFECTUADAS AYER

1.a Rueda

253000 Caja 6 3|4 76 1|2; 12000 Hip. 6-1, 77; 20000 D. Interna 7-1, 78 3|4; 27000 Garantía G|D. 7-1 75 1|4; 52000 Garantía G.F 7-1, 75 1|4; 100 Seg. Estrella, OD. 23, 17 Seg. Consol. Gls., 48; 10 Gas Stgo. 71 1|2; 200 Ref Viña, 81 1|2, 40 Re. Viña. OD, 81 1|2; 300 Cervezas agosto 17 99; 100 Lamifun, 29 3|4; 200 Lamifun, agt. 3, 29 3|4; 500 Copec, 15 7|8, 400 Copec, agt 3 15 7|8; 1000 Carmen, 0.60; 300 Punitaqui, 31; 1000 Punitaqui, agt. 3, 31; 1000 Bellavista, agt. 3, 25 3|4; 500 Punitaqui agt. 3, 31; 200 Punitaqui, OD, agt. 17 31 1|4; 500 Punitaqui, agt. 17 31 1|4; 200 Monserrat, 13; 200 Schwager, agt. 3 92.

Fuera de rueda hasta las 12.15 horas

20000 D. Interna 7-1, 78 3|4; 500 Co. Industrial, 99; 500 Cervezas, Px. 99; 100 Cervezas, Px 99; 400 Fiap, Px., 24; 500 Sacos, Px. 35; 500 Tej. Salto, Px., 30 1|2; 800 Condoriaco, 4 3|4; 200 Monserrat, 13

2.a Rueda

10000 Caja 6 3|4, 76 5|8; 10000 Caja 6 3|4, OD 76 5|8; 237000 Caja 6 3|4, agt. 1934, 77 1|2; 213000 Caja 6 3|4, agt. 1934, 77 3|4, 108000 Caja 6 3|4, 76 3|4; 48000 Hip. 6-1, 77 1|4; 29000 Hip Valp 6-1 1937, 80 1|2; 40000 O Públicas 7-1, 80; 26000 Deuda Int. 7-1, ago. 15, 78 3|4; 53000 Deuda Int. 7-1, 78 3|4; 5000 Garantía F. 7-1, 75 1|4; 10 Banco de Chile, 287, 100 Banco de Concepción, 59; 500 Renta Matías Cousiño, 50; 100 P. Concepción, 22; 200 Catres, 45; 230 Gas Stgo 71; 200 Uniformes, 26 3|4; 200 Sacos, OD. 35; 400 Vapores, 112; 300 Cervezas, agt. 17, 99 1|2, 100 Gente Gde., 134; 100 Fuegos agt. 17, 277; 5000 Carmen, 0.60; 100 Condoriaco, 4 3|4; 20000 Galleguillos, 3 3|4; 500 Bellavista, 26; 100 Bellavista, agt. 3, 26; 1000 Bellavista, 25 3|4; 400 Bellavista, agt. 3, 25 3|4; 500 Punitaqui agt. 3, 31; 200 Punitaqui, OD, agt. 17 31 1|4; 500 Punitaqui, agt. 17 31 1|4; 200 Monserrat, 13; 200 Schwager, agt. 3 92.

Fuera de rueda hasta las 16.30 horas

1100 Bellavista, M., 25 3|4; 700 Punitaqui, Px., 31 1|4; 600 Punitaqui, M. 31 1|8; 500 Punitaqui, Px., 31 3|8; 500 Punitaqui M 31 3|8; 1000 Punitaqui, Px., 31 3|4; 400 Fuegos, 276; 800 C. Melón, M., 227 1|2.

3.a Rueda

60000 Hip. 6-1, 77 1|8; 31000 Hip. 6-1, 77; 6000 Deuda, 78 1|2; 10000 Garantía, 75 1|4; 65 Gas 71; 14 Consol. Gls., 48; 300 Uniformes 27; 500 Uniformes, M., 27; 100 Cartones, 36 3|4; 100 Tej. Salto, M., 30 1|2; 200 Vapores, Px., 111 1|2; 400 Chañaral, M., 15 1|4; 400 Lota 36 1|2; 500 Punitaqui, 31 1|2; 500 Punitaqui, M. OD, 31 5|8; 300 Punitaqui, M., OD, 31 5|8; 300 Punitaqui, M., 31 5|8; 100 Fuegos 277; 200 Tocopilla, M., 58 1|2.

OPERACIONES EN VALPARAISO

1.a Rueda

10 Ref. Viña, 82; 200 Paños Tomé, 34 3|4; 100 Cervezas, agt. 3, 98 3|4, 200 Punitaqui, agt. 17 31 1|8.

2.a Rueda

10000 Caja 6 3|4, 76 1|2; 11000 Valp. 6-1, 80; 100 Banco Español, agt. 3, 146; 68 Ref. Viña 82; 200 Lozas Penco, 21; 500 Marga Marga, 2 5|8; 300 Copec 15 7|8; 200 Copec, 15 7|8; 300 Cartones, OD. agt. 3, 36 7|8; 1000 Vidrios Planos 9; 58 Lautaro A. 17 1|2; 88 Tabacos, 130; 200 Tabaco, agt. 17, 131; 100 T. del Fuego, agt. 3, 277; 500 Lag. Blanca, 62; 50 Lag. Blanca, 61; 100 Cervezas, agt. 17, 99 1|4; 200 Schwager, agt. 3 92

PRECIO DE CIERRE DE LOS VALORES COTIZADOS EN EL MERCADO DE AYER

BONOS

O. Públicas, 80 t.
D. Interna, 78 1|2 c.
Garantía G.D., 75 1|2 c.
Garantía G.F., 75 1|4 t.
Caja 6-3|4, 76 3|4 v.
Hip. 6-1, 77 c.
Hip. 8-1, 95 c.
Valp. 6-1, 79 1|2 c.
Debentures, 68 c.
Debentures, £ 65 1|2 c.
B. Eléctricos, 67 1|2 v.

BANCOS

Central, 1325 c.
Chile, 287 c.
Español, 146 v.
Edwards, 131 c.
Hipotecario, 208 v.
Talca, 107 c.

MINERAS

Amigos, 2 1|2 v.
Andacollo, 5 3|4 vc.
Bellavista, 25 3|4 tm.
Carmen, 0.60 t.
Cerro Gde., 15 1|4 cp.
Condoriaco, 4 3|4 c.
Chañaral, 15 1|4 cp.
Disputada, 33 1|2 cp.
Galleguillos, 3 3|4 v.
Huanillos, 2 v.
Lota, 36 1|2 vc.
Marga Marga, 2 1|2 c.
Merceditas, 7 vp.
Monserrat, 13 cp.
Ocuri, 17 cp.
Onix, 0.40 v.
Patino, 274 vp.
Punitaqui, 31 3|4 cp.
Schwager, 92 tm.
Tocopilla, 58 1|2 vm.

GANADERAS

Cisnes, 68 cc.
Gente Gde., 134 cc.
Laguna Bca., 62 tV.
T. del Fuego, 277 cc.

INDUSTRIALES

Austral, 17 c.
Alcoholes, 13 vc.
Catres, 45 tc.
Carrascal, 8 1|2 c.
C. Melón, 227 1|2 tp.
Cerveza, 99 1|2 cc.
C. Industr., 99 tc.
Ch. Fósforos, 40 vc.
Cristales, 30 1|2 vc.
Copec, 15 7|8 cm.
Dropa, 87 v.
Electr. Ind., 53 cc.
Fiap, 24 cp.
Gas Stgo., 71 vc.
Lamifún, 29 3|4 vm.
Lozas Penco, 21 tV.
Mademsa, 21 vc.
Papeles y C., 36 3|4 tc.
Paños Tomé, 35 vc.
P. Concepción, 22 tc.
Pizarreño, 48 1|4 vc.
Renta Urbana, 162 cc
Ref. de Viña, 81 3|4 cc.
Sacos, 35 vc.
Tabacos, 131 tV.
Tattersall, 216 cc.
Tej. Salto, 30 1|2 co.
Uniformes, 27 vp.
Vapores, 111 1|2 cp.
Volcán, 66 vc.
Vidrios Pls., 9 vc.

SEGUROS

Cons Grls. 40 cc.

DIFERENCIAS DE PRECIOS CON RELACION A LOS DEL DIA ANTERIOR

De 33 títulos, subieron 19 y bajaron 14

SUBIERON

BONOS

Hip. Valp. 6-1, de 79 1|4 a 79 y medio.

BANCOS

Chile, de 286 a 287.
Hipotecario, de 206 a 208.
Italiano de 120 a 120 1|2.
Talca, de 106 a 107.

SALITRERAS

Lautaro P. de 17 a 17 1|2.

GANADERAS

T. del Fuego, de 275 a 277.
Gte. Grande, de 133 a 134.
Laguna Blanca, de 61 1|2 a 62.
R. Cisne, de 67 a 68.

MINERAS

Punitaqui, de 31 a 31 3|4.

INDUSTRIALES

Cervecerías, de 99 a 99 1|2.
Cía. Industrial, de 98 3|4 a 99
Fáb. Sacos, de 34 1|4 a 35.
Lozas Penco, de 20 3|4 a 21.
C. Melón, de 227 a 227 1|2.
P. Concepción, de 21 1|2 a 22.
Renta Urbana, de 161 a 162.

BAJARON

BONOS

Garantía F. G.D. 7-1, de 75 3|4 a 75 1|2.
Garantía F. G.F. 7-1, de 75 y medio a 75 1|4.

MINERAS

Bellavista, de 25 7|8 a 25 3|4.
Carmen, de 0.65 a 0.60.
Chañaral, de 15 1|2 a 15 1|4.
Monserrat, de 13 3|4 a 13.
Schwager, de 92 1|2 a 92.
Tocopilla, de 59 a 58 1|2.

INDUSTRIALES

Fiap, de 24 1|4 a 24.
Gas Stgo., de 71 1|2 a 71.
Pizarreño, de 48 1|2 a 48 1|4.
Tabacos, de 132 a 131.
Vapores, de 112 a 111 1|2.
Ref. Viña, de 82 a 81 3|4.

ESTAÑO, COBRE STANDARD, COBRE ELECTROLITICO, ORO Y PLATA EN LONDRES, DURANTE EL DIA DE AYER

Estaño: Cont. .. £	230-0.0	Plazo .. .. .. £	225.0-0
No varió.		Bajó	0.5.0
Cobre Standard	43.0.0	Plazo	43.6-3
Subió	0.1-3	Subió	0.1.3
Electrolítico .. .	48-15.0	Plazo	49.10.0
No varió.		No varió.	
Oro: Cont. Sh. ..	148 d. 6	Subió d.	1[illegible]
Plata: Cont. d.	16.62	Bajó d.	0.15

Informaciones comerciales e industriales del exterior

BOLSA DE VALORES

NUEVA YORK, 25. (U. P.) — En la Bolsa de Valores la acciones abrieron con precios firmes y mercado moderadamente activo; los bonos abrieron con precios firmes y mercado tranquilo.

El algodón abrió sostenido para las operaciones al contado y a 8.74 centavos por libra para las entregas en octubre.

La libra esterlina abrió a 4.6819 dólares.

NUEVA YORK, 25 (U. P.)—A las 16 horas, la Bolsa de Valores estaba irregular en sus precios y moderadamente activa en las operaciones.

NUEVA YORK, 25. — (U. P.). La Bolsa de Valores estuvo irregular y las transacciones pasaron de 1.000.000 de acciones. Aumentó el volumen de los bonos y su precio estuvo irregular. Los bonos de Panamá del 5 o|o subieron bastante al ser ratificado por el Senado el tratado sobre el Canal. El trigo subió un centavo y el maiz marcó un nuevo record de baja en seis años. El algodon mejoró substancialmente.

Mientras tanto la situación general favorable en el exterior, produjo un alza de primera hora a nuevos máximums, aunque disminuyó con las ventas para materializar utilidades. Los compradores se concentraron en aceros, automóviles y diversiones, y algunas empresas de utilidad publica.

El promedio industrial Dow Jones fué de 143.10 y el ferroviario de 29.69.

Las acciones y bonos cerraron irregulares y moderamente activos; los bonos del Gobierno de Estados Unidos cerraron irregulares.

El algodón cerró con alza de 12 a 19 puntos, a 9.68 al contado, y a 8.93, para octubre. Las alzas en el dia llegaron a 1.10 dólar por fardo para octubre, poco antes del cierre, terminando las transacciones con un alza de 95 centavos por fardo.

El fuerte movimiento de compra iniciado a última hora, obedeció a la creencia que la subvención de exportación crearia una estrecha situación al contado, especialmente por el considerable volumen de nuevo algodón para los tercedores extranjeros a comienzo de la estación. Los principales compradores en la reacción de cierre fueron los corredores de Nueva Orleans e intereses al contado del comercio.

El azúcar no varió. La oferta provino de cuentas cubanas y las compras provenian de casas comisionistas.

Los cereales cerraron con alzas y la libra esterlina cerró a 4.6819 dolares.

Se vendieron 1.230.000 acciones.

ACCIONES Y BONOS

NUEVA YORK, 25 (U. P.). — Los valores que se mencionan a continuación se cotizaron a los siguientes precios:

Addressograph Multigraph Co., 22 1|8; Allis Chalmers, 37; American Car y Foundry, 24; Blaw Knox Co., 11 3|8; Bridgerport Brass Co., 14 1|4; Congoleum Nairn, 26 un medio; Eagle Pitcher Lead Co, 9 1|2; Glidden Company, 19, Goodrich Company B. F., 19 1|4; Hecla Mining, 7 1|8; Hudson Bay Mining y Smelting, 33 1|2; Hupp Motor Car Corp. 1 1|8; Inspiration Copper, 12 5|8; National Acme Co., 12; National Distillers, 26; North American Aviation Inc. 16 un octavo; Ohio Oil, 7; Remington Rand, 12 1|2; Republic Steel, 18 3|8, Servel Inc. 16 1|8; Stone y Webster, 12 1|2; Timker Roller Beaking Co., 46; Twentieth Century Fox Films, 20 5|8; Underwood Elliot Fisher, 50 1|2; United States Gypsum, 92; United States Rubber, 45 5|8; Weston Electrical Instrument, no se cotizo; Westinghouse Air Brake, 23 un medio; Atlantic Coast Line, 20; Boeing Airplane, 23 3|8; Chesapeake Corp, no se cotizó; Consolidated Aircraft, 20 1|2; Curtiss Wrights, 25 3|8; Irving Trust, 11 un cuarto; John Menville, 80 1|4; Martin Glen Aircraft, 34 3|8; United Airlines, 12 3|4.

NUEVA YORK, 25 (U. P.). — Los valores que se mencionan a continuación se cotizaron a los siguientes precios:

Allied Chemical, 170; American Can, 96 1|2; American Foreign Power, 2 3|4; American Metals, 30 3|4; American Radiator, 12 3|4; American Smelting, 46; American Tel. y Tel., 167 5|8; American Tobacco, 85 1|4; American Woolen, a 7|8; Anaconda Copper, 26 3|4; Andes Copper, no se cotizó; Armour Delaware Pref, 101 3|4; Armour III (A), 4 1|8; Armour III (Prior P.), no se cotizó; Atlas Corporation, 9; Bendix Aviation, 25 1|4; Bethlehem Steel 63 1|2; Canadian Pacific, 4 1|4; Case Threshing Machine, 77 1|4; Cerro Pasco Copper, 38 1|4; Chile Copper, no se cotizó; Chrysler Motors, 81 7|8; Columbia Gas, 7 1|4; Consolidated Edison, 32 5|8; Continental Can, 38 1|8; Cuban American Sugar, 3 5|8; Du Pont de Nemours, 157; Eastman Kodak, 169 un cuarto; Electric Power y Light, 8; General Electric, 38; General Food, 45 3|4; General Motors, 47 cinco octavos; Gillette, 6 3|4; Goodyear Rubber, 30 1|4; Hudson Motors, 5 7|8; International Business Machines, 187 7|8; International Harvester, 56; International Nickel 49 3|4; International Tel. y Tel Foreign, 6 7|8; International Tel. y Tel. Domestic, 7; Kennecott Copper, 36 5|8; Kroger Grocery, 28; Lambert Corporation, 16 1|4; Lehmann Corporation, 24 un cuarto; Loew, 48; Lone Star Cement, 52; Missouri Kansas Texas Acc. Pref, 5 3|8; Montgomery Ward, 53 1|8; National Cash Register, 20; National Lead, 22 1|4; New York Central, 15 3|4; North American Corporation, 24; Otis Elevator, 20; Pacific Gas, 33; Pan American Airways, 15; Paramount Pictures, 10; Patiño Mines, 7 3|4; Pensylvania Railroad, 19; Phillips Pet, 36 1|2; Public Service New Jersey, 39 1|2; Radio Corporation 6 1|4, Socony Vacuum, 11 3|4; Standard Brands, 6 7|8; Standard Oil California, 26 5|8, Standard Oil Indiana, 24 3|4; Standard Oil New Jersey, 42 7|8; Swift and Co, 17 3|8; Swift International, 27 3|4; Texas Corporation, 37 1|8; Texas Gulf Sulphur, 29 7|8; Union Carbide, 81 1|8; Union Pacific, 98 tres cuartos; United Aircraft, 38 un cuarto; United Fruit, 81; Uni-

(DE THE UNITED PRESS ASSOCIATIONS Y DE NUESTROS CORRESPONSALES EN EL EXTRANJERO)

ted Gas Improvement, 13 3|8; United States Leather, 4 1|4; United States Smelting, 54; United States Steel, 53 1|2; Warner Brothers, 5 1|2; Warren Bros, 2 1|2; Westinghuose Electric, 107; Woolworth, 48 1|2; American Gas, 37 tres cuartos, Brazilian Traction, 8 5|8; Electric Bond y Share, 8 tres cuartos; Niagara Hudson Power, 7 1|8; United Gas, 1 7|8; Bankers Trust, 54 3|4; Chase National Bank, 32 3|4; First National Bank Boston, 45; National City Bank, 25 1|2; Chile Bonos 6 o|o, 1960, 14; Chile Bonos 6 o|o, 1961, no se cotizó; Chile Caja 6 o|o, 1931, no se cotizó; Chile Caja 6 1|2 o|o, 1957, no se cotizó; Chile Caja 6 3|4 por ciento, 1961, no se cotizó; Chile Caja 6 o|o, 1961, no se cotizó; Chile Caja 6 o|o, 1962, no se cotizó; Perú Bonos 6 o|o, 1960, 8.50; Perú Bonos 6 o|o, 1961, no se cotizó; Perú Bonos 7 o|o, 1962, 8.50; Lautaro 4 o|o, 1975, 27.50.

Las ventas totales fueron de 1.230.000 acciones.

CAMBIOS DE NUEVA YORK

NUEVA YORK, 25. — (U. P.) He aquí los cambios de hoy al cierre:

La libra esterlina, al contado, 4.68 1|4; la libra esterlina a 30 dias, 4.67 3|4; la libra esterlina, a 60 dias, 4.67 3|16; la libra esterlina, a 90 dias, 4.66 5|8; 100 chelines austriacos, no se cotizó; 100 belgas, 16.99 11|2; 100 coronas dinamarquesas, 20.91; 100 francos franceses, 2.65; 100 marcos alemanes 40 13 1|2; 100 florines holandeses, 53.50; 100 liras italianas, 5.26 1|4; 100 coronas noruegas, 23.53; 100 pesetas españolas, no se cotizó; 100 coronas suecas, 24 13; 100 francos suizos, 22.57; 100 nacionales argentinos (no oficial), 23.20

CAMBIO LIBRE

BUENOS AIRES, 25 (U. P.)— Cotizaciones del cambio libre:

Comprador: dólar, 4.31 1|2; libra esterlina, 20.21; cien francos franceses, 11.37; cien pesetas, no se cotizaron.

Vendedor: dólar, 4.32 1|2; libra esterlina 20.26; cien francos franceses, 11.47; cien liras, 22.75; cien pesetas, no se cotizaron

LIBRA ESTERLINA

LONDRES, 25 (U. P.)— Cotizaciones de la libra esterlina en monedas extranjeras:

Estados Unidos, 4.6818 dolares; Francia, 176.23|32 francos; Bélgica, 27.555 belgas; Alemania, 11.667 reichsmarks; Finlandia, 226.87 marcos; Austria, no se cotizó; Holanda, 8.7525 florines; Italia, 89.1|32 liras; Suiza, 20.75 francos; Suecia, 19.41 coronas; Noruega, 19.90 coronas; Dinamarca, 22.40 coronas; España, 42.250 pesetas (oficialmente vendedor); Japón, 14 peniques; Argentina 20.195 nacionales por libra esterlina; Checoeslovaquia, 136.50 coronas; Portugal, 110.25 escudos.

LONDRES, 25. (U. P.)—La libra esterlina se cotizó a las 11 horas a razon de 4.6825 dólares.

DEBENTURES

LONDRES, 25 (U. P.)—Al cierre de los debentures del 5 por ciento de la Corporación de Ventas de Salitre y Yodo se cotizaron a razon de 64.

BONOS CHILENOS

LONDRES, 25 (U. P.)—Los bonos chilenos del 7 1|2 por ciento de emision de 1922, se cotizaron a razón de 10.50 Y los del seis por ciento de emisión de 1926 se cotizaron a razón de 10.50

LAUTARO NITRATE CO.

LONDRES, 25 (U. P.)—Las acciones ordinarias letra "A" de la Lautaro Nitrate Co., se cotizaron a razon de 2.20 chelines

EL DOLAR

PARIS, 25. (U. P.)—El dólar abrió en esta plaza a razón de 37.74 francos; la libra esterline abrio a 17.72 francos.

EL ORO

LONDRES, 25. (U. P.) —El precio del oro se fijó hoy en 148 chelines 6 peniques por onza de fino; las operaciones transadas sumaron 594.000 libras esterlinas.

ANGLO CHILEAN NITRATE

NUEVA YORK, 25. — (U. P.) Los bonos de la Anglo Chilean Nitrate Co. del 4 1|2 por ciento, de emisión de 1967, se cotizaron a razón de 27 dólares.

COBALTO

LONDRES, 25. (U. P.)— En el mercado de metales, el cobalto se cotizó a razón de 8 chelines y 7 peniques.

LA PLATA

LONDRES, 25. (U. P.)— La plata en barras se cotizó en este mercado a razón de 16,625 peniques por onza.

METALES

LONDRES, 25 (U. P.)— Cotizaciones de metales:

Mercurio, la botella (al contado), 16.50; tungsteno, la unidad (al contado), 42; bismuto, la libra, 4.50

ANTIMONIO

LONDRES, 25 (U. P.)— Cotizaciones oficiales del antimonio británico y extranjero en libras esterlinas:

Antimonio británico: entrega inmediata, 71; a 90 dias, 71; antimonio extranjero: entrega inmediata, 53; a 90 dias, 53.

Todos estos precios son con derechos pagados.

NUEVA YORK, 25 (U. P.)—Al cierre de las operaciones en el mercado de metales, los precios quedaron como sigue en centavos por libras:

Zinc, 4.84; plomo, 4.85; tungsteno, 1.85 la libra; bismuto, 1.10; estaño: cerrado hasta nuevo aviso; plata, 34.75 centavos por onza; cobre: el mercado de este metal cerró para el interior sostenido y su precio fué de 10.37; exterior cerró sostenido y su cotización final fluctuó entre 10.31 y 10.35

LONDRES, 25. (U. P.) — He aquí las operaciones ofrecidas por los vendedores al terminar la sesión de la mañana en la Bolsa de Metales.

Plomo: entrega inmediata, £ 14.15; entrega futura, £ 14.16.3.

Estaño: entrega inmediata, £ 230; entrega futura, £ 225.

Cobre standard: entrega inmediata, 43; entrega futura, 43.6.3.

Cobre electrolítico: entrega inmediata £ 48.15, entrega futura £ 49.10.

Zinc: entrega inmediata £ 14.7.6; entrega futura, £ 14.12.6

Todos estos precios son al vendedor.

NUEVA YORK, 25. (U. P.) — Al cierre de las operaciones en el mercado de metales, los precios quedaron como sigue:

Antimonio en barra: 99 o|o a 12 centavos por libra.

Bismuto en barras, 99 o|o a 1.10 centavos por libra.

Plata norteamericana, 99 o|o a 34.75 centavos por libra.

CAUCHO

NUEVA YORK, 25. (U. P.) — Al cierre de las operaciones en el mercado del caucho en bruto se registraron los siguientes precios:

Caucho en planchas, 16.68.

Latex-creppe fino, para entrega inmediata, 18.37.

Latex-creppe, grueso, 19.11.

Up-River fino, en el lugar de producción, 14.37.

Up-river fino, para entrega inmediata, 14.25

CEREALES

BUENOS AIRES, 25. — (U. P.) Cotizaciones de los cereales en nacionales, al cierre de este mercado:

Trigo, 7.00; avena, 4.00; cebada, 5.15; maiz amarillo, 5.60; harina (tipo uno cero, los 70 kilogramos), 7.00; trigo, para entrega en agosto, se cotizó a 7.00.

CHICAGO, 25. — (U. P.). — Cotizaciones de los cereales, en dólares por bushels:

Trigo: septiembre, 0.61 3|8; diciembre, 0.62 7|8. Maiz: septiembre, 0.38 11|8; diciembre, 0.39 1|2. Avena, septiembre, 0.24 7|8; diciembre 0.26.

WINIPEG (Canadá), 25. — (U. P.). — Cotizaciones de los cereales en dólares por bushels:

Trigo: julio, 0.53 3|8; octubre, 0.50 3|8. Avena: júlio, 0.23; octubre, 0.24.

LINAZA

DULUTH, 25. — (U. P.). —La linaza, se cotizó en este mercado, para entrega en septiembre, a razón de 1.51 dólares por bushels.

WINIPEG (Canadá), 25. — (U. P.). —La linaza se cotizó en este mercado, para entrega en julio, a razón de 1.34 dólares por bushels.

AZUCAR

LIVERPOOL, 25 (U. P.)— El tono del mercado fué tranquilo. Se cotizó a CIF azúcar a los siguientes precios por "Hundreweigth" de 112 libras:

Para entrega en julio se cotizo a 7|0, 0|0; para entrega en agosto se cotizó a 7|1, 1|2; para entrega en diciembre se cotizó a 6|2, 1|4.

NUEVA YORK, 25. (U. P.) — Al abrir el mercado del azúcar en bruto se registraron los siguientes precios en centavos por libra para entrega en las fechas que se indican:

Septiembre, 1.99; enero (1940), 2.01; marzo (1940), 1.97.

NUEVA YORK, 25. — (U. P.). Al cierre de las operaciones en el mercado del azúcar en bruto, se registraron los siguientes precios por bolsas de 100 libras:

Septiembre, 1.98; noviembre, 2.03; marzo, 1.94.

CUEROS DE FRIGORIFICOS

NUEVA YORK, 25 (U. P.)— Al cierre de las operaciones en el mercado de los cueros de frigoríficos, se registraron los siguientes precios, en centavos por libra, para entrega en las fechas que se indican:

Julio, 11.66; diciembre, 12.00; marzo, 12.31.

ALGODON

LIVERPOOL, 25 (U. P.)— Al cierre de las operaciones en el mercado del algodón, éste se cotizaba a los siguientes precios en peniques por libras, para entrega en las fechas que se indican:

Al contado, 5.29; julio, 4.73; octubre, 4.34; enero (1940), 4.29; marzo (1940), 4.31; mayo (1940), 4.33

NUEVA YORK, 25 (U. P.)—A las 11 horas los precios del algodón eran los siguientes en centavos por libras, para entrega en las fechas que se indican:

Al contado, 9.57; octubre, 8.77; diciembre, 8.65; enero (1940), 8.52; marzo (1940), 8.41; mayo (1940), 8.31

LANAS

LONDRES, 25 (U. P.)—Las lanas de mestizos de Nueva Zelandia y Sud América dominaron hoy en las operaciones del mercado de lanas coloniales. Se ofrecieron en total 7,500 balas, de las cuales fueron retiradas antes de la venta, 1.500. Las cuotas y los precios fueron los siguientes:

Nueva Zelandia, 3,749 balas; de mestizos lavadas, de 12 a 12 1|2 por libra, siendo peinadas de merinos de media sangre estas últimas; de mestizos sin lavar, 9 1|4 a 12 1|2 slipes, de 8 1|2 a 15 siendo estas últimas de borregos de media sangre.

Punta Arenas, 2,314 balas de merinos mestizos sin lavar y de mestizos de media sangre, de 8 3 cuartos a 12.

Nueva Gales del Sur, 228 balas; merino sin lavar, de 11 a 12 un medio; Queenslandia, 336 balas; merino lavadas, de 17 1|2 a 21 1|4; merino sin lavar, de 8 1|2 a 13.

Victoria, 391 balas; merino lavades, de 16 a 19; "comebacks" lavadas, de 12 1|2 a 19 1|2; mestizos lavadas, de 14 a 15 1|2; Australia del Sur, 54; merinos sin lavar, de 12 1|2 a 13 1|2.

Australia Occidental, 150; merinos lavadas, de 16 a 18 1|2, merinos sin lavar, de 11 1|2 a 12 3|4.

Transacciones de propiedades

Don Baltazar Puig compró a don Horacio Avendaño la propiedad en Miguel Claro 1598, en $ 90,000.

—Don Jose Menéndez B., compró a don Ignacio Tagle V. la propiedad en Juana de Arce, en $ 175,000.

—Don José Menendez B. compró a don Jorge Larrain la propiedad en Juana de Arce, en $ 745.000.

—Don Cecil Chellew compró a don Alfredo Gordun la propiedad en Santa Filomena 75, en $ 115,000.

Seg. Magnani y Rocatagliatta Ltda. compró a doña María Korner la propiedad en General Korner, en 128,000 pesos.

—Don Santiago Carey compró a don Nicanor Allende la propiedad en Monjitas 556, en $ 450,000.

—Don Sabe Yarur L. compró a don Hacald Tengelin la propiedad en Lyon 837, en $ 240.000.

—Doña Teresa Arias compró a don Juan Vargas la propiedad en San Miguel 888, en $ 60.000.

—Don Roberto Gutiérrez P. compró a don Enrique Labs la propiedad en Costa 317, en $ 95.000.

—Don Manuel Volosky compró a doña Melania Bruce la propiedad en Avenida Matta 772, en $ 70.500.

—Don Roberto Varas A. compró a don Carlos González M. la propiedad en C. Covarrubias 228, en $ 130.000.

—Don Manuel Rodríguez compró a don Jorge Zamora la propiedad en Aurora 67, en $ 60,539.70.

Cambios fijados por el Bco. Central de Chile

25 DE JULIO DE 1939

	Valor en m|cte.	Cambio Compens.
Dolar	19.37	[illegible]
£	90.02	—
Franco francés	0.51	[illegible]
Franco suizo	4.370	0.[illegible]
Lira	1.02	5.[illegible]
Belga	3.295	1.32[illegible]
Corona sueca	4.676	4.2[illegible]
Corona danesa	4.052	[illegible]
Florín holandés	10.363	6.2[illegible]
Oro chileno	400.—	13.4[illegible]

MATADERO MUNICIPAL

ENCIERRA DE AYER

GANADO MAYOR

Bueyes	18
Novillos	139
Vacas	228
Vivos	4
Vara	93
Total	618

GANADO MENOR

Terneros	188
Corderos	1043
Cerdos	604
Caballos	34
Total	1871

PRECIOS DE LAS CARNES POR KILO

Datos oficiales de la Administración del Matadero:

Buey, 1 a clase	$ 2.60	[illegible]
id. de 2.a	2.40	[illegible]
id de 3.a	2.30	[illegible]
Novillo, 1 a clase	2.90	[illegible]
id de 2 a	2.70	[illegible]
id. de 3.a	2.60	[illegible]
Vaca, 1 a clase	2.70	[illegible]
id. 2.a	2.50	[illegible]
id. de 3 a	2.40	[illegible]
Ternero, 1.a clase	2.90	[illegible]
id. de 2 a	2.70	[illegible]
Cordero, 1.a clase	3.20	[illegible]
id. de 2.a	3.00	[illegible]
id. de 3.a	2.70	[illegible]
Oveja, 1.a clase	2.10	[illegible]
id. de 2.a	1.80	[illegible]
id. de 3.a	1.70	[illegible]
Cerdo, 1.a clase	3.80	[illegible]
id. de 2.a	3.50	[illegible]
id. de 3.a	2.80	[illegible]
Grasa en rama	2.40	[illegible]
Sebo de ovejuno	1.80	[illegible]
Cordero de Magallanes	2.70	

CUERO DE VACUNO

Machos mayores de 34 kilos	[illegible]
Machos menores de 34 kilos	[illegible]
Cuero de vaca mayor de 27 K.	[illegible]
Cuero de vaca menor de 27 K.	[illegible]
Cueros de cordero, docena	[illegible]

REMATES de HOY

Menaje de casa automóviles Nash, Ambassador 1938 y Ford 4 puertas, 1938, piano Bluthner 1|2 cola. Alfombras y tapices persas, porcelanas de Sevres, Sawe, Meisen, Rosenthal y Biscuit, lámparas cristal de Bohemia, cuadros al oleo, radios Crosley y Stromberg Carlson, porcelana de mesa, cristalería y cuchillería para comedor. Tren electrico y biógrafo Pathé Baby. Salamandras, cocina a gas y Frigidaire, etc., en Siglo XX 148, ante el Martillero de Hacienda señor Jorge Balmaceda A.

—Materiales de construcción, camiones Ford 1936 de 4 toneladas, puertas y ventanas, etc., en Pérez Canto 168, ante el Martillero de Hacienda señor Víctor Araya L.

—Menaje de casa, muebles estilo español, modernos, radio, bicicleta para niños, etc., en Gandarillas 148, ante el Martillero de Hacienda señor Víctor Araya L.

—Mobiliario de oficina, caja de fondos, piano vertical, y menaje de casa, etc., en Compañía 1392, ante los Martilleros de Hacienda señores Rivas y Eyzaguirre.

Una campaña para incrementar cultivo de trigo en el Perú

En la Subsecretaría de Comercio hemos recogido una información, que se refiere a la intensa campaña para el aumento del cultivo del trigo que se viene desarrollando desde hace ya algunos anos en la vecina República del Perú. Esta campaña se ha intensificado notablemente en el último tiempo, bajo la vigilancia de los organismos técnicos existentes y de los que el Gobierno ha creido conveniente crear, con el fin de que la producción nacional alcance el nivel necesario para abastecer el consumo interno del país.

Durante las últimas campañas, los agricultores que trabajaban en zonas de clima templado, han dado extension a los sembríos, y la producción de trigo es cada vez mayor, como tambien su rendimiento económico. Tierras que antes permanecian abandonadas se hallan actualmente en explotación. El trigo Khapi es el que mejores rendimientos está produciendo, por su calidad y resistencia a las plagas y a las alternativas climatéricas. La excelente aclimatación de las semillas selectas y la productivilidad del trigo en las tierras altas y bajas del Cuzco, Arequipa, Junín, Huanuco, Ancash, Libertad, Lambayeque, Cajamarca etc., son indices que permiten vislumbrar un gran rendimiento de trigo en anos venideros.

Esta campaña no ha tenido, sin embargo, hasta ahora, ningun efecto de consideración en el mercado de trigo en el Perú. Desde luego, la estadística acusa una ligera disminucion del área sembrada, tomando las cifras de los años 1932 (118.214 hectáreas) y 1937 (114.273 hectareas), a pesar de que la cifra correspondiente a este ultimo ano, es superior a la de los periodos inmediatamente anteriores.

Por otra parte, la produccion, que ha aumentado en más de un 50 o|o, relacionando las cifras de 1934 (47.865 toneladas) y de 1937 (90.258 toneladas) ha experimentado solo un pequeño incremento si se compara esta última cifra con la de 1932 (84.837 toneladas). La importacion es en 1937 (123.878 toneladas) considerablemente superior a la habida en 1932 (88.028 toneladas) pero es menor a la de los años más próximos.

De lo dicho, se desprende que el comercio de trigo en el Perú, no muestra aún cambio alguno de importancia que pueda atribuirse a la campaña que con tanto interés propicia el Gobierno, a fin de obtener una relativa independencia con respecto al producto extranjero.

COMPRO JOYAS BOLETOS EMPEÑO

Brillantes, Platería, Marfiles, Objetos de arte.

Supero cualquiera oferta

NUEVA YORK 25

TELEFONO 62892

COSTADO CLUB DE LA UNION

HOY De 9.30 a 11.30 y de 14.30 a 17 horas.

REMATE de ROPA

EN OFICINA MATRIZ DE LA

CAJA DE CREDITO POPULAR

PASAJE CAPUCHINAS 762, ESQUINA SAN PABLO

PRESTAMOS concedidos durante el mes de NOVIEMBRE de 1938 por la Oficina Matriz y Sucursales N.os 1 y 2.

HAY: Ternos, sobretodos, abrigos de piel, sombreros, frazadas, sábanas, cubrecamas, colchas, manteles, carpetas, chalones, choapinos, vestidos, ropa interior, cortinas, batas de baño, calzado, zapatillas de goma, paraguas, botas, impermeables, casimires, sedas, etc.

PAGO AL CONTADO. — ENTREGA INMEDIATA.

El Remate continuará hasta nuevo aviso.

Inspección de Casas de Préstamos

REMATE de PRENDAS de PLAZO VENCIDO

HOY MIERCOLES 26 DE JULIO

HORAS	AGENCIAS DIRECCION		NUMEROS
9.30	EL ALMIRANTE LATORRE, Independencia 605	29552-31388	51785-52048
10.30	EL LEON, Independencia 762	36573-38640 P	41611-42027
15.—	LA PROTECTORA, Rosas 1711	19015-20086 P	
16.—	LA GRAN VIA, Stgo. San Pablo 3098	75607-77504	55798-55934

MAÑANA JUEVES 27 DE JULIO

HORAS	AGENCIAS DIRECCION		NUMEROS
9.30	LA RECOLETA, Av. Recoleta N.o 101	28829-30661 P	10042-10631
10.30	EL INDIO, Av. Independencia N.o 419	84396-86890 P	98883-99159
15.00	EL COMETA BIELA, calle San Diego N.o 1795	69702-71939 P	46874-46884
16.00	LA AFRICANA, calle San Diego N.o 2[illegible]	69886-71661	Arm. de fuego
		29031-29040	

HAY: Vestidos, mantas de castilla, frazadas, sábanas, maletas, joyas, zapatos, ternos de ropa, armas de fuego, etc.

Las prendas estarán a la vista 2 horas antes del remate.

PAGO AL CONTADO — EL INSPECTOR-JEFE

TARZAN Y LA CIUDAD PROHIBIDA (69) Por EDGAR RICE BURROUGHS

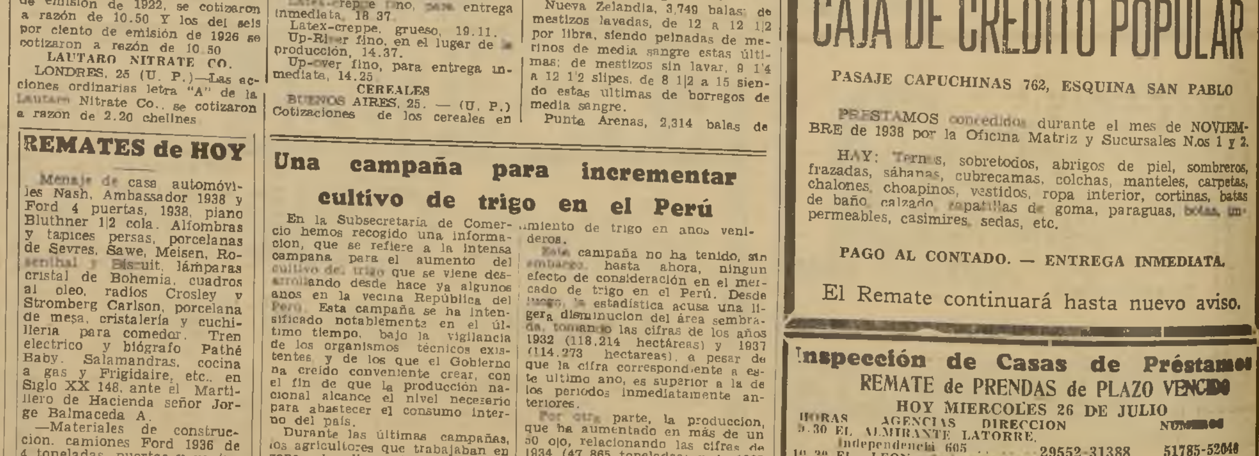

El athairio dió un gran salto en el aire con el objeto de caer sobre Tarzán y rematarlo en el suelo. Pero los músculos de Tarzan estaban entrenados para reaccionar ante las necesidades. Todos sus músculos estaban en tensión. su cuerpo en ese momento era como de acero. El coloso, como una mole tremenda, descendia

Con su mano derecha, movida como un relámpago, se apoderó del tobillo del athairio que cayó al suelo estruendosamente. El Amo de la Selva dió un ágil salto y se puso de pie. El athairio hizo otro tanto, pero esta vez extrajo una daga que mantenía oculta Se había decidido por una medida desesperada.

Los labios de la Reina Mentheb dejaron escapar un grito de dolor. Había observado toda la pelea sintiendo una enorme admiración por aquel joven de piel bronceada, tan fuerte como valiente. En su lamento no sólo habia piedad. El Rey Herat así lo comprendió y la miró con rabia y mal disimulado celo.

Ahora el furioso athairio se lanzaba de nuevo contra el Amo de la Selva empuñando el puñal listo para lanzar el golpe definitivo sobre su enemigo. Estaba decidido a todo después de haber roto el reglamento de la contienda que prohibía terminantemente el uso de armas. Mataria antes de perecer.